時事新報

中華民國十九年四月廿七日（星期日）
今日本報計三大張傳大洋三分八厘
第八千〇五十九號
中華郵政特准掛號立券按照總包特別優金寄送之報紙
上海山東路一六二號
電報掛號六六九〇
經理室電話一九三六〇　編輯部電話一二六三五　營業部電話一一七八六

定報價目

	中國境內	郵寄各國
每一月	一元一角	二元六角
三個月	三元二角	七元七角
六個月	六元三角	十五元三角
全年	十一元	三十元

新疆蒙古每月二元二角　日本朝鮮與國內同

廣告價目

名	價
報名下	每天十二元
特別短行	四十字高每行七角
特別長行	廿七字高每行五角
一等長行	每行一元
一等短行	每行一元四角
二等短行	四十字高每行五角
二等短行	廿七字高每行三角
二等短行	二十字高每行二角五

商務印書館影印　百衲本二十四史

序言　海鹽張元濟撰

昔司馬溫公嘗言、少時惟得高氏小史讀之、自宋訖隋正史並南北史、或未嘗得見、或讀之不熟、今因修南北朝通鑑、方得細觀章實齋又言通鑑爲史節之最粗而紀事本末又爲通鑑之綱紀奴僕、嘗以此不足爲史學、而止可爲史纂史鈔、由是言之、爲學不可不讀史、尤不可不讀正史、正史彙刻之存於今者、有汲古閣之十七史、有南北監之二十一史、有武英殿之二十四史、南監本多出宋元舊槧、汲古開雕亦稱隨遇宋版精本考校、然今皆不易致、北監本校勘未精、訛舛彌甚、且多不知妄改、昔人久有定評、其爲世最所通行者、莫如武英殿本、數十年來重梓者有新會陳氏本、有金陵淮南江蘇浙江湖北五局僀配汲古合刻本、活版者有圖書集成局本、石印者有同文書局本、有竹簡齋本、有五洲同文局本、先後繼起、流行尤廣、惟是殿本校刻雖號精審、而天祿琳琅之珍秘、內閣大庫之叢殘、史部美不勝收、當日均未及蒐討、僅僅兩漢三國晉隋五史、依據宋元舊刻、餘則惟有明兩監之是賴、遷史集解正義、多所芟節、四庫提要羅列數十條、謂皆殿本所逸、若非震澤王本具存、無由知其妄刪、然何以不加輯補、瑯邪章懷兩漢舊注、殿本脫漏、數字乃至數百字不等、宋嘉祐時校刊七史、奉命諸臣劉范曾王、皆績學之士、篇末所疏疑義、備極審愼、殿本留貽、不逮其半、實則淳化景祐之古本、紹興眉山之覆刻、尚存天壤、何以不亟探求、任其散佚、是則檢稽之略也、後漢續志、別於范書、殿本既信爲司馬彪所撰、而卷首又稱劉昭補志、且併爲百二十卷、厠八志於紀傳之間、國志鼎立、分卷各殊、殿本既綜爲六十五卷、而三志卷數、又仍各爲起訖、其他大題小題之盡廢舊式者、更無論矣、是則修訂之歧也、薛氏五代史輯自永樂大典及其他各書、卷數具載原稿、乃鋟版之時、悉予刊落、後人欲考其由來、輒苦無從循溯、又諸史均附考證、而明史獨否、雖乾隆四十二年、有考覈添修之詔、而進呈正本、迄未刊布、且紀志表之百十六卷、猶從蓋闕、是則纂輯之疏也、蜀臣關羽傳、自陳壽忽於千數百年後、強代秉筆、追謚忠義、薛史指斥契丹、如戎王戎首獷犹賊寇僞命犯闕編髮犬羊等語、何嫌何疑、概爲改避、又明修元史、洪武二年先成本紀三十七、志五十三、表六、傳六十三、目錄二、翌年續成紀十、志五、表二、傳三十又六、釐分附麗、共成二百一十卷、一見於李善長之表、再見於宋濂之記、殿本則取先後成書之數、併爲一談、李表既非原文、宋記復失存錄、是則刪竄之誤也、南齊巴州之志、桂陽始興二王之傳、蜀刻大字、曾無闕文、果肯訪求、何難拾補、然此猶可曰孤本罕見也、宋孝宗之紀、田況之傳、至正初刊、均未殘佚、而何以一則竄合二字、尢以他葉、一則脫去全葉、文理不貫、然此猶可曰初版難求也、金史禮儀志、太宗諸子傳、初印凡闕二葉、嗣已出內府藏本校補矣、而後出之本、一乃補自他書、一仍空留素紙、其他少則一二句、多至數行數十行、脫簡遺文、指不勝屈、（樣本內摘印陳書南北史舊唐書宋史遼史金史各葉可證）猶不止此、闕文之外、更有複葉、如宋史卷三十五之孝宗紀、元史卷三十六之文宗紀、是複葉之外、更有錯簡、如元史卷五十三之曆志、是此則當日校刻諸臣、不能辭其麤忽者也、長沙葉煥彬吏部語余、有清一代、提倡樸學、未能彙集善本、重刻十三經二十四史、實爲一大憾事、余感其言、慨然有輯印舊本正史之意、求之坊肆、匄之藏家、近走兩京、遠馳域外、每有所覯、輒影存之、後有善者、前卽舍去、積年累月、均得有較勝之本、雖舛錯疏遺、仍所難免、而書貴初刻、洵足以補殿本之罅漏、誦校粗畢、因付商務印書館、用攝影法覆印行世、縮損版式、冀便巾箱、眞面未失、無慮壓葉、或爲有志乙部者之一助歟、

發售預約

（册數）全書約六萬五千葉　約裝八百册　六開版式
（紙料）分印連史毛邊兩種　售價相同
（預約價）一次全交三百元　三次分交先交一百六十元第二三次各交一百元（書根印費不另收取）
（郵費）各行省十六元
（截止期）本年八月三十一日
（出書期）本年八月開始出書四次出齊

樣本

精印一厚册　索閱請附郵票二角

南京路浙江路口　中華百貨大商店　開始營業　大減價廿天　歡迎參觀

本商店各部一覽

舖面：線衫內衣　糖果餅乾　西裝用品　雪茄香烟　燒靑器具　洋傘巾扇　洋毯線毯　絲毛線襪　化粧香品　草帽呢帽　罐頭伙食　冷熱水瓶

二樓：綢緞顧繡　西裝服　呢羢疋頭　中西皮鞋　時裝衣着　女飾用品

三樓：寫字間　郵售部

電話六三七九六

敬謝來賓

昨日敝商店開幕、辱承高軒蒞止、厚貺頻頒、曷勝榮幸、招待不週、深滋歉仄、特此鳴謝、諸希亮察是幸

今日星期全天照常營業

上海中華百貨大商店仝人謹啓

最新發明　旅行藥庫

有備無患　出門必携　良藥神效　裝璜可愛　每組六元

中法藥房總號總經理

上海大振航業股份有限公司泳平新輪開航通告

敬啓者、敝公司業經呈准交通部註册給照、特向名廠定製最新式雙座柴油引擎之淺水鋼兇快輪兩艘、一名泳平、一名泳安、專駛上海海州間、船期準確、其中設備、如無線電、大餐間、官房客艙等、無不應有盡有、寬大舒適、招待週到、飲食清潔、起卸敏捷、並在海州大浦地方從事建築碼頭棧房、石板廣場、以便貨物之𨍭晒、茲値泳平新輪開航伊始、用特登報通告、如蒙委儎貨物、或搭乘本輪、均請隨時至本公司總辦事處、或南市本公司營業部接洽、海州方面則請至新浦東大街敝分公司接洽爲荷

地址　總公司上海黃浦灘六號（電話一八〇九〇）　營業部南市外馬路大儲棧樓上（電話南市六三八號）

招商局船期

江順快輪准於國曆四月念八晚星期一開往長江各埠
嘉禾快輪准於國歷四月廿九晚星期二開往福州

代行特派整理招商局專員辦公處緊要公告第六號

近日各報屢載招商局整理計畫、或某人整理事實、查閱之下、往往不符眞相、且事前並無任何新聞記者來局探訪、尤覺此項新聞來源奇突、卽如昨日各報所載整理三種步驟、所謂照市價收回商股及收買附屬產業等情、殊與本處最近向三中全會建議案中所擬辦法（曾載各報）大相逕庭、足徵此項新聞非投稿者另有作用、卽探訪時傳聞失實、按本處現正殫力實務、擯絕空言、擴充計畫、雖已擬定、但未經切實決定呈請政府核准以前、決不輕率發表、恐淆觀聽、特此公告

上海日夜銀行自建東區分行有二三四層樓面招租

敬啓者、敝行現於西華德路中虹橋東堍自建四層樓高大洋房、其第一層設立分行外、尙餘二、三、四、層樓面出租、茲正建築伊始、爲便利租戶起見、不拘何行正當商店欲租者、可將內部一切裝璜計劃、周詳後預向敝行接洽、歸敝行裝修、旣可免租戶鉅大之裝修費、又可省去裝修時期內之空租、接洽處愛多亞路日夜銀行總行

方介堪重定潤例

篆隸「整幅」三尺四元，四尺五元，屏條照整幅減半，「楹聯」四尺四元，五尺五元，「齋序」每百字十元，[illegible]

畫「博古」每件五元，[illegible]

篆刻 石章每字一元，牙章每字二元，晶章每字十元，玉章每字[illegible]十二元，朱文每字各加[illegible]

人才之不經濟

中國人才缺乏、以致凡百事業、建設不易、此一般人之普通感想也、實則人才缺乏、尚不足爲中國之大患、所患者人才之不經濟耳、惟其人才太不經濟、故人才將永感缺乏、欲期政治清明、社會進步難矣、至所以使人才不經濟之原因、甚爲複雜、要而言之、政治未入正軌、世道人心、每況愈下、故耳所聞目所見者、初非人才之相互合作、而爲人才之相互摧殘、彼此摧殘之不已、結果幾無一人不坐視其人格隳於一二人之手、其事業不因此而遭最後之失敗、向之所謂人才者、既棄其「至善之我」而自陷於絕境、奚怪乎領袖乏人、社會失其重心、此人才不經濟之一大原因也、初出茅廬之青年、一旦服務社會、投身政治、輒昧於自覺、忘其本分、逐利之念既熾、斯身爲形役、宗旨捉摸不定、加以風氣所示、狡黠者每能青雲直上、而謹厚者反爲人所不齒、於是知識可以不求、修養可以不談、而種種惡劣習慣、惟恐察之不細、染之不深、任上者既不知培養及勗勉青年、使青年樂爲國家效用、青年自己、又不知善用其才、以圖正當之發展、故各方面雖人浮於事、而事之不能進步也如故、此非由於人才之真正缺乏、乃因人才應用不得其當、遂致行政效率銳減耳、此人才不經濟之又一原因也、十年之前、我人嘗感想中國人才太不經濟、遂致百事停滯、社會退化、不謂十年以還、人才之相互摧殘也如故、人才之自暴自棄也如故、政治的原因有以致此歟、抑爲吾國社會的變態現象一種歟、吾殊惑焉、吾願當代政治家與教育家、加以鄭重之考慮、而有以補救之也、

行矣移殖東北之同胞

浙江省政府、以浙東天災奇劇、雖賑無濟、決議移民東北、第一批抵滬者三百人、第二批抵滬者五百人、俱於昨日浮海而去、東北土地肥沃、而猶多原野、二百年來、漸爲我族所生息、遂爲東省土著、及近二十載、山東以迭遭天災人禍、每年貧民之徒步出關者、爲數綦衆、大都春去秋歸、自來自往、至於官家舉辦移殖、如此次浙省府所爲者、未數數聞也、抑移民之價値、不僅調濟歉收而已、對於經濟之開發、政治之實邊、民族之膨脹、舉無不有深長之意味、而爲移民後當然之成績、今浙省開其端、行見各省必有踵起者、所望中央亟以此爲國家大計、提挈於上、民間了解移殖之舉、爲屬公私兩利之偉業、應響於下、則新天地不惟東北、滿蒙亦我人之好去處也、行矣、八百同胞、我人未以君等爲災民、君等固作戰之前線健者也、

慘殺七人案

昨報紀上海愛文義路郭某家之慘殺案、死者七命、主犯未獲、而嫌疑最著者爲事主之弟與婢云、國人近年死於兵匪天災、不可計數、然禍起蕭牆、殺至七人者、至罕聞也、案情未大白、謂爲女子貨利、其跡近似、爲女子貨利而至非殺不可、非殺七人不可、則非情理所得推究矣、抑我人所感不絕於心者、同是圓顱方趾、理智情感之倫、乃有人也、殘忍酷毒、至於斯極、此其心理之異狀、果僅爲個人嗜殺之根性使然歟、則又深恐夫不憚殺人之心理之形成、或隱然與舉國之大環境有若干因果關係存焉、稱兵作亂者、以民命爲孤注、積屍遍野、聞者木然、水旱天災、赤地千里、馴至人相食、聞者又木然、小之、死於疫、死於路刦、死於冤獄、死於受詐欺壓迫、舉凡有乖人道者、殆舉國未以爲意外、而與以同情之共鳴也、於是生此世者、自視如雞犬、視人如雞犬、小憤及身、自殺殺人、皆若不足恤者然、郭案可悲、更可悲者、抑尤在世道人心歟、

我國銀行業趨勢

銀行者、金融機關也、其目的所以謀資金之流通與運轉也、近世各國銀行之業務紛繁、乃不得不分道揚鑣、以圖進展、故除國家銀行及普通銀行外、莫不有特殊銀行以爲各別之發展、然而銀行業在最近之趨勢、則竭力合併經營、如美國雖限於法律不許多設分行、遂有聯鎖銀行之組織、蓋銀行在昔重在營利、而現在則重在服務、苟非集合鉅大資本、以爲經營、則遇有恐慌發生之時、不能支持、胥爲社會之累、故寧犧牲其各個之利益、以謀共同之幸福、此其趨勢、殊値得注意者也、乃我國近年以來、尚未見有此種趨勢之表現、當昔日中外合辦銀行風起雲湧之際、如華威也、華義也、匯業、懋業等銀行而興起、其結果如何、同時各省亦都有省銀行之設立、如昔日之河南省銀行也、直隷省銀行也、東三省銀行也、察哈爾銀行也、富滇銀行也、西北銀行也、名目繁多、不可勝計、其成績又如何、至於今日、則各種銀行、又變其傾向、如國貨銀行、則爲工商部所組織、上海市銀行、則爲上海特別市所設立、南京市民銀行、則爲南京特別市政府所辦理、而最近聞有航業銀行將次第成立、則將又爲交通部所經營、如是分化、不難推想教育銀行農礦銀行、乃至竹頭銀行木屑銀行之將闡風興起、我國銀行之傾向如此、試與各國之趨勢、比較而觀、誠不能無所感於中也、

本報提要

(十九年四月念七日)

▲蔣主席昨到確山閱軍今日南旋念八日在漢接見各將領念九日回京 何健魯滌平楊虎城徐源泉均到漢

▲韓復渠昨赴禹城視防 石友三部由冀省東明縣向魯境剛進中 央軍準備迎擊

▲蔣伯誠昨由滬過京到漢

▲中宣部爲五一節發表告工人書本勞資合作精神忠於職務一致擁護中央

▲前蘇省黨委顧子揚葛建時倪弼昨經蘇高法院判決無罪

▲馮擬以重兵攻魯冀圖得海口再作進退歸德方面

▲昨八十六次立法院會議通過商標法

▲汪覆閻馮 稱即將北上 但無行期

▲滬電車工潮 勞資均堅持 勞方昨又增提三條件

▲滬華界今日起特別戒嚴

中宣部發表告工人書

工人欲獲得本身利益與解放 應本勞資合作精神忠於職務 一致擁護中央打倒反動份子

▲本報念六南京電 中央宣傳部爲「五一」節發表告工人書、首述中國工人地位和外國工人地位大不同、中國是最貧弱的國家、是殖民地的地位、備受帝國主義的種種壓迫、工人不但將自己團體中有責任、還有更重大的國民的責任、如不擔任此責任、就要做外國奴隸、次述中國是經濟落後的國家、本國還沒有大資本家壓迫工人、中國工人是受外國資本家的壓迫、要解除工人痛苦、不僅消極的仇視帝國主義者的經濟侵略、尤應積極自謀生產發展、末謂中國工人欲獲得本身利益與解放、應本勞資合作的精神、忠于職務、求技術精巧、製造改良、生產增加、使國民經濟發展、同時在本黨領導之下、努力打倒工人的敵人、即國際資本帝國主義及中國共產黨與欺騙工人的改組派、這是工人解放的唯一的出路、更謂要認識國民黨是代表被壓迫民衆的利益而奮鬪之唯一的革命黨、對工人利益尤其訂立法規來保障、全國工人們應一致團結、竭誠擁護中央、撲滅背叛中央破壞統一的叛徒、以大剷除建設障碍、虐害民衆的軍閥和共匪、

八十六次立法會議

決議 修正通過商標條例 備荒基金法交審查 解釋保衞團例條文

▲本報廿六南京電 國民政府立法院於四月二十六日上午八時舉行開第八十六次院會、到院長胡漢民、委員呂志伊、繆斌、焦易堂、陳肇英、林彬、馬寅初、戴修駿、陶玄、邵元冲、恩克巴圖、孫鏡亞、吳尚應、張志韓、王用賓、劉盥訓、莊崧甫、劉積學、羅鼎、衞挺生、張鳳九、傅秉常、陳長衞、方覺慧、劉克儁、朱和中、劉景新、鄭毓辰、魏懷等、主席胡漢民、秘書長李文範、討論事項如下、㈠本院軍事委員會報告解釋兵工廠組織法第二十三條條文案、決議、照審查報告通過、㈡本院委員焦易堂、曾傑、陳長衞、陳肇英吳鐵城吳尚應王葆真劉克儁張志韓孫鏡亞報告核明民營公用事業法第三條條文案、議決照審查報告通過、㈢本院商法起草委員會報告會同委員魏懷審查商標條例案、決議修正通過、㈣審議備荒基金法草案案、決議交法規整理委員會審查、㈤審議商品檢驗條例草案案、決議法制委員會經濟委員會及商法起草委員會審查、㈥本院自治法起草委員會報告會同法制委員會軍事委員會報告解釋縣保衞團法第五條第一項案、決議照審查報告通過、

中日稅約

日樞院月內可通過

▲日聯念六東京電 中日關稅協定交換公文與商工省官利中改正案之審查報告書、已頒布於各顧問官、與各大臣將於三十日上午十時開會之樞密院定例會議、通過後即由外務省電命重光代理公使簽字該協定、

王伯羣

將銷假視事

▲本報念六南京電 交通部息、王伯羣病假已滿、昨日赴杭、定念八日返京銷假視事、

呂運亨

被韓法院判徒刑

▲日聯念六京城電 去年在上海逮捕之呂運亨(上海臨時政府首領)本日判決、違犯制令第八條處懲役三年、▲電通念六京城電 前在滬被捕之上海復旦大學教授呂運亨、押回朝鮮、被控違背制令、本日午前十一時在京城地方法院開庭公判、金澤裁判長判處監禁三年、檢事求判五年、

馮暫不進取各路

專圖奪得一個海口 歸德方面並無戰事

▲本報念六南京電 軍訊、㈠馮玉祥定五月一日召集西北軍及平漢線晉軍各將領在鄭開軍事會議、討論南犯策略、馮預定計劃、暫不取進各路、側重企圖獲得海口、冀軍械有所購濟、㈡閻馮以軍政府在最近難成立、餉糈將恐不濟、決先重軍事、再組政府、㈢馮因萬選才控汴有礙東進、擬由豫北逼近魯西、▲本報念六徐州電 馮玉祥定五一在鄭州召集西北將領會議、以平漢隴海兩線

中央軍防務鞏固、擬用重兵攻魯冀、得海口爲進退地、石友三部由道口渡河抵考城、擬向魯西曹縣進窺、▲本報念六徐州電 隴海西路東下車可抵歸德、並無戰事、▲本報念六北平電 萬選才派臧壽彭爲駐平辦事處長、臧昨夕到平接替刑部街大廈爲處所、籌備一切、▲本報念六北平電 萬選才代表臧壽彭云、萬先頭部隊進歸德、前方截止二十四夕尚未發生衝突、

韓復渠昨赴魯北視防

所部防務佈置完竣定期五一校閱 冀南東明石部窺邊中央飛機出偵 魯西駐軍嚴陣以待準備迎頭擊敵

▲曙光念六濟南電 韓總指揮復渠現因所部防務均已布置完竣、於今早八時半專車赴禹城視察、▲曙光念六濟南電 韓復渠定五月一日檢閱部屬、其檢閱方式分學術兩科、學科爲黨義野外口試操典、術科爲教練體操拳術、射擊等課程、此外如軍紀風紀及檢驗內務等項、均須一一查閱云、▲本報念六南京電 軍訊、韓復渠部、防務已佈置完竣、韓今晨八時半專車赴禹城視察、又韓定五月一日檢閱所部、▲本報念六濟南電 今日下午兩點二十分、馬鴻逵由濟專車回防次、▲本報念六南京電 某機關接濟南本日申刻電、冀南東明縣屬五耿崗附近、有敵石友三部約一營、向魯境中央軍陣地前進、又據報五耿崗西五寨、宋莊喬莊薛莊一帶、有敵約一師、擬進犯荷澤、魯軍嚴陣以待、準備迎頭痛擊、▲本報念六徐州電 航空飛機第四隊抵徐後、昨向冀南東明駛出四架視察、蔣鋤歐錢宗澤念四日同車赴濟、將係視察鐵甲車防務、錢爲接收韓部交還車輛事、

羅文幹等到濟

▲本報廿六北平電 湯爾和羅文幹到濟、孫傳芳亦由大連赴濟、

漢陽兵工廠長

鄧演存請辭職

▲本報念六漢口電 漢陽兵工廠長鄧演存電部、請准辭職、

皖省民衆

公推代表到京 坐催新委涖任

▲本報念六南京電 皖省民衆推安慶大通蕪湖等市代表高朝望等七人來京、坐催該省主席馬福祥及各省委赴皖整頓省政、

張我華

談整理內政

▲本報念六南京電 頃晤內政部常次張我華、據談、余(張自稱)奉命於內部久虛部長之際、新任鈕部長、既因病留滬就醫、吳次長又因公滯瀋未畢、故國府命令發表之日、蔣主席既面諭諄諄、囑即到部視事、從速整頓部務、譚院長又後面諭代行部務、遂不得不本爲黨服務、不避艱苦之旨、以期仰副上峯之重託、乃到部以來、積案纍纍、高級職員、又多離職他往、雖經余再三對同僚表示、公務員之地位、乃爲國家服務、非一二人之私屬、無如晉籍各員、離職者如故、且有紛辭職者、但既負重託、除對各離職或辭職人員、表示遺憾外、不得不暫派人員、從事整頓、清理積案、現已略有頭緒、并恢復部務會議、前任所立法規、亦已分別擇善照行、至於根本施政方針、尚須鈕部長指示、不過就愚見所及、以爲欲整頓內政、必先從整頓縣政及警政始、欲整頓縣政、必先從縣長人選標準[illegible]從事審查、又警政之整頓、必先有訓練成熟之警官人才、故對高等警官學校、必重加整頓、由每省選送官生若干、畢業後、再分發本省、改良警政、庶幾有望、又警政中重要部份之偵緝、對國防上亦有莫大關係、至於提高縣長俸給、澄清吏治、亦爲當務之急、尤宜使各縣縣長、如何得人民之信仰、樹官吏之楷模、使一切榮譽、均歸於黨、亦內政中對外表現之重要使命、嗣後必商承鈕部長、努力進行云云、

汪復閻馮電內容

說允北上但無行期 一切大事不必等待

▲本報念六北平電 此間公表汪馬電覆閻馮云、承示大戰在即、同志無不興奮、弟一介庸愚、無補時局、重承台命、彌增汗顏、稍作淹留、即就道、愚者之慮、聊備諮詢、至一切大計、悉賴我二公主持、請勿留待、免誤事機爲荷等語、又報載汪覆閻軍、遵即摒擋一切、即日北上等語、由津返平之覃振云、汪何時北上、未接來電、

▲本報念六北平電 公宙覃振、本擬即日返平、因閻方派員多方挽留、尚須盤桓數日、

▲本報念六北平電 鄒謝陶冶及代表等頻向太原告辭、經閻挽留、寬住幾天、定有辦法、

北方各軍之派別

各有主張意見紛歧

▲本報念六南京電 某軍事機關接徐州電、孫殿英又電劉峙、擬派代表進謁、商洽投誠、劉置之不理、▲本報念六南京電 官方接平徵電、㈠據某軍事專家云、晉軍派別複雜、首領紛繁、欲得一適當指揮者殊大不易、徐永昌爲前敵總指揮、亦徒擁虛名、內部將領未必誠心服從、徐亦深知內容、至今未敢行使職權、故石家莊指揮部形同虛設、太原總部亦無系統之組織、軍政各事、尤見雜亂無章、㈡豫西馮軍一部、於念四日急開回潼關、截斷馮之舊路、以援取陝西地盤、又此間接天津特信、㈠馮於念三夜到部、召集鹿鍾麟孫良誠石敬亭等會議、旋接劉汝明自潼密報、匆匆回潼、行蹤極秘、豫局似有變化、㈢據津埠銀行界人言、閻軍在平津一帶日來濫發晉銀千萬元、將兩省現金吸收殆盡、運回山西、致平津金融界異常恐慌、㈡津埠閻逆部隊所貼口號標語、多被民衆於夜間撕去、旋貼旋撕、對擁護閻馮標語 有塗以糞土者、亦足徵人心之向背矣、

▲本報廿六北平電 石友三電令代表鄧崇熙宋克賓由津赴德州、視察魯北各縣狀況、擬在德州設魯省政府、▲本報念六北平電 平設第三方面軍支應處、由公安局王錫符主持、▲本報廿六北平電 孫殿英到并請領軍需、▲本報念六北平電 孫殿英萬選才劉某等近在開封設聯合委員會、講究和衷合作辦法、

平學生案

市府有所解釋

▲本報念六北平電 市府出北平報載市長與各大學校長談話、內有涉及日本使署詞句、與當時語氣不符、且關係方面表明並無反動分子往來本使署等語、請更正、

▲本報念六北平電 李服膺今日召警備部幹部會議、說明防共宗旨、此次在并請示、闡對地方治安、囑嚴加防範、

考選會

十一次全會決案

▲本報廿六南京電 考選委員會昨日午後開十一次全會、討論㈠國府交議關於縣長人選案、決交專委第一組審查、㈡中央軍校研究班政治科畢業學員、應如何規定資格、俾得參與各種考試案、決照專委第一組審查報告通過、㈢高等考試第一試國文黨義革命題標準案、決標準修正通過、原起草人修正、㈣高等考試第二試分科科目案、決㈠由各委詳細研究後、提下會、㈡由專委調查英美德法日五國現行考試種類及方法、以資參考、

蔣主席昨到確山閱軍

今日南回過信陽廣水時或稍有停留 何健徐源泉楊虎城范石生到漢候訓 蔣二十九日返京蔣伯誠昨過京赴漢

▲本報念六日漢口電 蔣主席偕何應欽何成濬及邵力子周佛海昨日午正一時專車赴確山檢閱、昨晚八時過廣水、聞回旆時過明港信陽廣水楊店等處、均須稍爲停駐、約二五日內返漢、王金鈺二十五日趕來、仍隨蔣主席北上蔣召郝夢齡上官雲相等到確山聽候訓話、

▲本報念六漢口電 蔣主席今日到確山、沿途檢閱各軍、定念七日南下、念八日到漢、與徐源泉范石生楊虎城何鍵蕭之楚等商詢要公後、二十九日即離漢返京、楊蕭今日乘飛機到漢、何鍵定念七日隨蔣主席代表及李世仰同車來漢、蔣並特派副官蔣鈞招待何鍵、又徐源泉范石生楊虎城蕭之楚何鍵等均俟蔣離漢後返防、(本報念六南京電)長沙念六日電、何鍵今日午後七時由長沙專車赴漢、謁蔣主席請訓、定四日內返任、離省期中由曾繼梧代行主席事、(本報念六日漢口電)徐源泉范石生應召昨申酉由樊城襄陽乘飛機到漢(本報念六日漢口電)漢行營總參議蔣伯誠偕韓復渠參謀處長趙廣培、參謀王愷同由濟南乘專車於昨晚十時抵浦、當入城住中央飯店、今晨十時半、蔣伯誠與趙廣培同乘機飛漢、謁蔣主席及何應欽、報告津浦路沿線布防情形、

▲本報念六漢口電 昨湖北各界在閱馬廠舉行討逆宣傳大會、由干競濟任總主席、由周佛海代表蔣主席出席、當通過全國一致討伐閻馮、並擁護蔣主席討逆、否認閻馮借款三案、(本報廿六南京電)軍訊、一蕭之楚部俘獲逆敵省培德已解樊城五路總部訊辦、㈡獨立第四旅長王迪文今日由漢電京稱、總座昨赴確山視察、定今晚返漢、擬明日回防、(本報念六漢口電)蔣主席委馬文德爲十七師副師長、

▲本報念六漢口電 ㈠蔣昨日宿信陽、今早召旅長萬耀煌訓話、已北進、午刻抵明港、與王金鈺下車至軍部視察、晚宿確山、定廿八在漢召師長以上會議、念九日返京、㈡蔣伯誠偕一軍關參長趙廣培今日由京乘飛機到漢、候蔣陳要公、㈢魯滌平今日到漢、其祕長楊綿仲亦由京乘飛機來漢、㈣行營命可塞九江明日分飛南陽襄陽迎楊虎城蕭之楚來參加二十八日會議、

浙建設公債

第一次還本 念九日舉行

▲本報念六杭州電 浙江建設公債定念九日在杭州總商會舉行第一次還本抽籤、基金保管會念六日在財政廳開會、省政府分電審計院財政部鐵道部建委會派員出席監視、

日艦嵯峨號

由滬調京

▲本報念五南京電 駐京日領館函外部及警察廳、市政府、稱該國駐滬軍艦嵯峨號奉命駛京駐防、業抵泊下關江面、

日皇弟高松宮

預定明日到滬

▲日聯念六上海消息 日皇弟高松宮殿下、今次赴歐途中預定二十八日到滬、但高松宮在滬登岸或留船中、尚未決定、現由日領事館向殿下隨員照會中、

國府聘日顧問

副島義一博士

▲日聯念六南京電 國民政府決定聘請日本副島義一博士爲法律顧問、不日將送正式聘書、博士豫定本年六七月間赴任、國民政府成立以來聘請日人爲顧問、實以此爲嚆矢、最近國民政府之對日感情日形良好、聞今後擬續聘各方面之日人爲顧問云、

去冬因嫌逮捕之前蘇黨委

葛建時等七人均無罪

江蘇高等法院昨日下午宣判 反動事無佐證控案不能成立

(蘇州通訊)前江蘇省黨部執委葛建時、倪弼、顧子揚、及職員王志仁、谷曙吟、陳柏心、葛尚德等七人、於上年十一月間、爲前江蘇民政廳長繆斌以反革命嫌疑施以拘捕、呈報中央、解送蘇州本省高等法院鞫訊、數月以來、迭經審理、本月念五日係公開辯論庭之日、念六日即宣判、葛建時等七人、當庭宣告無罪、茲詳紀其經過如次、

(七人供詞)前日(念五日)下午三時、高等法院在第一刑庭續審、㈠葛建時、問當時起訴理由、爲署民魂一信、此信究竟何人所寫、(當傳示原信)、(葛答)此信爲陳民魂所寄、非何民魂、其時檢察官未將原信傳示被告、予被告以解答之機會、即行起訴、起訴後已由陳民魂來庭證明、對驗筆跡、此信當然不成問題、問中央監委會秘書蕭吉珊、謂葛等平日與滕固言動、甚爲一致云云、有無其事、答所謂一致究竟如何解釋、我與顧子揚倪弼等、平日對黨、甚爲忠實、滕固其時亦無反動之言論行動、無所謂一致不一致、當時蕭吉珊來鎮調查時、曾見與前民政廳長繆斌談話、蕭之所言、即根據繆之報告、故我等於上次開調查庭時、即請求傳繆斌對質、未知堂上有無傳訊繆斌、答蕭之報告中、並未說明由繆報告、故並未傳及繆斌、㈡倪弼、問你與滕固平日主張是否一致(倪答)在以前我本不識滕固、直至十七年四月、由中央派爲省指導委員後始相識、十八年夏、我與顧葛滕等、曾聯名辭職、所謂一致云者、或即指此、問盧印泉在你當組織部長時、當過你的秘書嗎、答是的、但是他離開省黨部、距我們被捕時、已經一年了、在此期間、並且在國府農礦部供職、問給他的信、勸告他是不是知道他有陰謀暴動、答如果知道他有陰謀暴動、勸他也無效、所以勸他是因爲聽說他有不正當行動、這種活動並不就是反動、而且只聽有此種消息、所以勸告他、㈢顧子揚、問你與滕固素常接近、言行一致嗎、答我與滕固原不認識、自經中央爲江蘇省黨務指導委員、方才認識、絕不接近、素常並未聽到他有什麼反動言論、他有什麼反動行爲、更未看出、問張知悔等告密的信、民政廳覆文仍未開明住址、究竟你會派人開會嗎、答既未開明住址、可見人名是假的、我實在未派段木貞到徐州開會、更是反對之人設詞陷害、問黃振亞告密的信、說你保薦曹寅甫、有此事嗎、答曹寅甫與繆斌同過事、所以委他充當銅山縣長、㈣王志仁、問你是什麼人介紹到省黨部工作的、答是顧子揚先生、問你在什麼時候到省黨部工作的、答在十八年三月間、問你與盧印泉是同鄉同學嗎、答是的、不過同學是數年以前的事、問當你在省黨部工作時、盧印泉也在裡邊嗎、答他不在裡邊、問你與盧印泉通過信嗎、答通過一次、問這次信裡邊有沒有其他政治關係、答毫無其他政治關係、不過勸他每月寄幾塊錢回家養活他的父母而已、㈤谷曙吟、問你是同方元民有往來的嗎、答我同方元民是毫無往來的、因我和他在未同事以前、是不相認識的、迄與同部工作以後、雖間獲一面、然而實毫無往來、問方元民在省黨部是擔任什麼工作、答他是担任訓練部秘書、問方元民是反動份子、你知道嗎、答當他尚在省黨部工作的時候、是沒有甚麼言論行動、都很忠實、至他離開省黨部以後、是否忠實、則正因我平日與他毫無往來、完全不知道、(未完)

光華大學教授盧冀野先生著

何謂文學

研究文學的入門要著 高初中學校學生適用

▲道林紙印 燙銀軟面 一厚册
▲定價五角(九折) 郵二分半

本書是著者在南京鍾英中學。國立第四中山大學。南京中學。金陵大學先後應用之文學講義編纂而成。分通論分論兩篇。通論篇有文學之啟源及其性質。文學之銓釋及其界說。支配文學的三大勢力。構成文學的三大原素等几章。下篇則有序散文詩詞等五章。提要勾玄。指說詳盡。研究文學者必備。

上海四馬路 大東書局

前蘇黨委 葛建時等七人 法院宣判無罪

(接第一張第二版)

㈥陳柏心、(官問)你和王伯春有往來嗎、㈠我未到省黨部以前、不認識王柏春的、後來到了省黨部、始因同事關係、才認識他、但他在指導科、我在編審科、所以沒有什麼往來、㈣他運動鎮江黃包車夫暴動、這事你知道嗎、㈠這事我完全不知道、㈦葛尚德、㈣你給姚成文的信是怎樣寫的、㈠那封信完全是因爲太倉縣黨部內部的糾紛而寫、與反動絕無關係、太倉縣黨部執委會數次控告監委會、各監委要提出反訴、當時監委會秘書姚成文寫信給我、問我要否反訴、我以當時省黨部應付各縣黨部糾紛極忙、勢必無暇及此、且當時太倉執委會、尚無明確不法事實、故即函復從緩、該函所云者即此、㈣上次開庭、姚成文出庭說明太倉縣黨部內部糾紛情事、並證明你的給他的信確爲太倉縣黨部內部糾紛而寫、絕無反動煽惑等語、對嗎、㈠對的、㈣上次開庭、吳雨蒼出庭說明太倉縣黨部確有糾紛情事等語、對嗎、㈠對的、

▲法官論告　檢察官孫希衍論告詞云、本案起訴理由、係根據三點、一何民魂致葛建時滕固之信件、二滕固戲印泉何民魂用江蘇行動委員名義、所發之命令一紙、及致朱葆儒信一件、三、中央監委會秘書蕭吉珊之調查報告、當時因偵查時間匆促、故未能將各點完全偵查清楚、且因中央曾指定須付陪審評議、故亦勢不得不從速移送到庭、但起訴後經刑庭繼續調查結果、與起訴所據之點、頗有出入、是否成立反動嫌疑、大有研究之餘地、關於第一點、何民魂致葛建時之信件、確係陳民魂之誤會、陳民魂曾親自到庭證明、且驗其親筆簽字、與原函亦相符合、故此點已不成問題、關於第二點滕固戲印泉何民魂之命令及信件祗能證明滕戲何三人有反動行爲、但決不能證明倪弼顧子揚葛建時等、因此即有反動嫌疑、關於第三點、蕭吉珊之調查報告、該報告係根據前民廳長繆斌之談話、半係根據該各人之答詞、所下論斷、大部係推測之詞、一謂葛建時倪弼顧子揚、平時與滕固主張一致、當係指在去年七月間倪弼等聯名辭職事件而發、但中央常時曾挽留、即此亦不能證明其間有勾結反動行爲、二謂戲印泉曾充倪弼組織部長時之秘書、但此事相隔已有一年餘了、王志仁與戲印泉雖同鄉同學、且曾通信一次、但所論不過是家務問題、㈣葛尚德致姚成文函、有時機未熟、暫緩進攻字樣、但現已經姚成文吳雨蒼到庭證明、確係爲太倉縣黨部內部糾紛事、與反動無關、五、谷曙吟與方元民有往來、只係往來、詞甚空洞、毫無確實證據可言、六、陳柏心與王柏春有往來、不特措辭空泛、實王柏春[illegible]

暴動嫌疑、尚且不能證明、其不能證明陳柏心之有無反動、更其明顯、

▲律師辯論　㈠本案被告辯護律師、陸象如辯護、略謂本案應行審究要點、㈠民魂致葛建時函一通、是否係何民魂之會信、㈡葛尚德致姚成文函一通、是否指吳雨蒼提起反訴而發、㈢張知悔等是否確有其人、密函內容是否確有其事、而關於第一點不但由陳民魂分別向中央黨部暨貴院具呈證明、并於三月十一日親自到案陳述、解釋原函內容、當庭書寫筆跡、則民魂也者、其爲陳民魂而非何民魂、已昭然若揭、關於第二點、既經姚成文吳雨蒼到案證明、而統觀原函全文、即可瞭然、關於第三點、張知悔等既無住址、恐未必有其人、即有其人、未必有其事、極爲明顯、至王志仁雖與戲印泉同學同籍、谷曙吟即使與改組派方元民時有往來、陳柏心與王柏春、平日有往來、並無其他相當證明有反動嫌疑、斷不能因同鄉同學或友誼上之往來關係、而遽認爲有共犯嫌疑、綜觀本案全卷、無一足資證明被告等　有反動嫌疑者、應請貴審判長、對於被告等七人、予以無罪之判決、㈡徐炳成、略謂本律師爲葛建時辯護人、本案檢察官之態度極爲公允、因檢察官以論告當時起訴之理由、與現在本院調查結果有出入、其罪名不能成立、且聲明當時偵查期限匆促、未能詳細則本案眞相、業已大白、請官判葛建時無罪、㈢伍澄宇略謂本律師爲倪顧辯護人、本案檢察官爲保障人權、論被告罪名不成立、但被告等已受長期羈押、茲聯檢路官本保障人權之旨、將本案報告中央、轉監察院、將繆斌依法辦理、至是、法官宣告辯論終結、

▲裁判情形　至念六日下午二時四十分、由原審本案之高等法院第一刑庭庭長林大文、升坐公案、飭傳葛等七人到庭、遂一詢問姓名、年歲、籍貫、住址畢、即立宣判、『葛建時無罪、倪弼無罪、顧子揚無罪、王志仁無罪、谷曙吟無罪、陳柏心無罪、葛尚德無罪、』判畢退庭、葛等亦即外出云、

全國民政會議
定六月十日舉行

▲本報念六南京電　內政部全國民政會議定六月十日舉行、該部常次代行部務張我華已令　有關各司積極籌備、

法侵遂溪民田
外部已提交涉

▲本報念六南京電　外交部以赤坎法　國當局侵佔遂溪縣屬福建　村民田三千餘畝、勒令當地民衆繳納科稅、逾期將土地充公、已照會法使迅予制止、

武漢大學
建築費核定 按月撥五萬

▲本報念六南京電　教育部審定武漢大學建築費爲七十五萬元、財政部奉行政院、令飭鄂財政特派員自五月起月撥五萬、分十五月撥

財部特設會計會
委員已由財宋分別派定 秦汾任委員長即可成立

▲本報念六南京電　財政部爲實施設計　委員所擬各項會計上之計劃、謀財務會計之改進與統一起見、特設會計委員會、宋子文派會計司長及各科長暨　各司署處所主管會計稽核事務之科長各一人充委員、會計司長秦汾爲委員長、該會即可成立、

胡若愚
赴天津就醫 來京期未定

▲本報廿六瀋陽電　新任衛生部次長胡　若愚因病未全愈、今日赴津就醫、赴京期未定、

蘇黨整會常會

▲本報念六鎮江電　蘇省黨整會今日開常會、議決㈠請省政府飭　各縣籌辦國貨商場、㈡催省府調查本省田租額數農產概況、㈢請省府厲行清理地方教育款產、㈣呈請中央撤懲　首都市教育局長劉平江、㈤定五四舉行省會各界　反對帝國主義文化侵略運動大會、並通令各縣分電各省市一致舉行、呈請中央嚴厲防止取締、

羅席珍慘死
水池內發現屍首

▲本報念六南京電　中央社記者馮有　眞夫人羅席珍念三日晚十時、由友家乘人力車返寓、竟告失蹤、四覓未獲、今日午後於中央黨部東首水池發現該氏屍首、并撈出人力車一輛、落水原因未明、羅年念五、遺弱女二

青島時報
被市府停刊三日

▲本報念六青島電　青島市政府因青島時報　登載公安局準備戒嚴　及櫻花遭雨墮溷成泥新聞事、判罰停刊三日、

各地雜電

▲北平電　念六日晨槍決會長之綁匪馬俊卿等十名、

▲南京電　戴季陶念六日夜車赴滬、

▲青島電　美國軍艦八艘念六日午刻先後來青遊歷、

▲瀋陽電　遼寧省政府定五月初開全省政治會議、已令各縣長先期到省、

▲南京電　交部訊、㈠蘇州各局郵政儲蓄開辦、㈡念六日通令各電局人員限制請假及不得　輕離職守、㈢令徐梁爲滬總台工程師

外部電訊

▲本報念六南京電　外交部奉府令、電賀日皇誕辰、

▲本報念六南京電　國府據院呈、暫允襄助本年十二月在巴黎召集之第一次　國際航空安全大會、并命駐法使館派員出席、

▲本報念六南京電　禁烟會以美參議院議員波遷四人　以禁人紀紗訪駐美伍使、會款待受禁烟[illegible]、親爲佩帶、

▲本報念六南京電　外部奉令彙集中央各院部兩年來　之重要工作、譯成英文、編成兩年來之中國一書、共數千萬言、爲國際宣傳資料、現已送滬付梓、行政院令財政部撥印刷費兩萬元、

▲本報念六南京電　外交部接駐日汪使電稱、日方現尙無實設滿蒙館情形、該部又接張學良電稱、日本尙無出兵東北之事、

▲本報念六南京電　外部經接駐坎拿大總領事陳電、坎政府發起世界殺蝗會議、邀我派員參加

烈山煤礦改組
官商合辦爲董事制

蚌埠通訊、烈山煤礦局、向歸國府農礦部所直轄、局長吳翔甫、副局長程星齡、辦理以來、頗有成績、自去歲石友三叛變、將津浦路貨車集站之廠內存煤三千餘噸、完全吞售、損失不貲、關後礦山井口場陷、工程完全停頓、且無採煤之可能、而經費入不敷出、其困難並於極點、是以兩局長迭次赴京、向部堅決辭職、礦部變於國家富源、不可棄置、決議改組、由官商合辦、取消局長名義、內部改董事制、推舉董事六人、如陸子冬、吳翔甫、熊某等、商方董事六人、如唐少侯吳子久等、作官股六十萬元、商股九十萬元、繼續辦理、陸等業於日前由京過蚌赴礦、實地視察、一俟返蚌後、各董事即行正式就職、現存礦山存煤、尙有十六萬噸、年內供應之需路、綽有裕餘、此次新任陸熊兩董事學識兼優、對於生產事業、尤爲幹練、將來烈山煤務之前途、定卜蒸蒸日上也、

民權出版部 自由雜誌社 出版

留東外史前後集　定價五元
民權素粹編　二元八角
松陵禽漫錄　二元
衆醉獨醒　一元八角
著超叢刊　六角
古今小說評林　五角
鴛娘香史　八角
人間地獄續集　一元二角

以上價碼爲優待期間者起見概打六折
寄費加一郵票作九五折
人間地獄前集已在續印中不日即可與閱者相見
發行處上海望平街時事新報館代售部

梅毒救星

宗渭氏製　海草藥丸

敬告同胞們○我來講你聽○梅毒不除根○可比犯法人○此症不早治○痛苦說勿盡[illegible]

(外埠函購原班同件郵票通用寄費加一)

針灸科張東山專治各症

如下各種　喉症　咳嗽　吐血　氣　肚痛　心胃　肝　一切雜症　腸脹　筋骨
腰痛腿疼
婦女停經　月事不調　久不成孕
骨痠痛　滿身酸脹　反胃嘔吐
荷方家滋止請當恭候明教也
寓四馬路石路口普慶里　仁和旅社　電話一三五六二

第威德潤腸丸

爲天然潤腸藥物

◉伊胡知之不早

吳女士在數星期前爲社會之花、而今日已非、目光無神、雀斑滿面、容貌大衰、無復往者之豪興、頓失社會之歡迎、究其所以輒此頹廢者、皆便閉之所致、惜伊未早知之耳

一日、朋輩以此情相告、勸伊購服第威德潤腸丸、間日一丸、晚間臨睡、連服一星期、伊如法服之、果獲奇效、初服一丸、便閉即愈、肝火即平、再服二丸、大便即暢、及服三丸、則口味清芬、花容明眸、仍復如初、口臭既除、美貌有加、社會上之聲譽、遂乃失而復得

第威德潤腸丸、乃天然潤腸藥物、藥性和平、能恢復女界美麗可愛之容貌、試今日即向藥房購買一瓶、切勿服猛性沖瀉之物以損傷腸胃、並毋購每次須服三丸至六丸之劣貨以徒費金錢

定價廉　功效大

上海交通銀行添辦儲蓄存款

本行呈奉財政部核准設立儲蓄部經營下列各種儲蓄存款

(一)活期儲蓄存款
(二)定期儲蓄存款　內分五種(甲)整存整付(乙)零存整付(丙)整存零付(丁)整存分期付息(戊)特種定期

利息優厚手續便利備有詳章函索即寄如蒙賜顧無任歡迎

上海勞工醫院通告
免費診病

本院專爲勞工而設、凡屬貧病工友、無論門診、急診、光療、電療、醫藥、住院、生產一概免費、「門診」下午三時至六時「急診」隨到隨診「住院病房」不分等級、一律平等「產房」聘有助產女士專司接生、新近並製定「病車」一輛、以利接送、特此通告、

院長褚民誼　副院長王景陽　范守淵
院址小沙渡路四十八號　電話三二六〇五七

中華會計專科學校招生

分部　本校分日校夜校函授三部
分科　必修科選修科分十七科
學制　教授採用最新個別制度無學期限制每一學科任一教授指導及解答一切完全明瞭透澈爲止
校址　上海新閘路九十八號(近戈登路)索章附郵四分
校長　會計師沈立人

並會計月刊第二期通告欲訂閱者每冊洋一角半年六冊洋五角全年十二冊洋一元

徐永祚會計師編譯 決算表之分析觀察法 出版預告

爲美國著名會計專家吉爾曼(Stephen Gilman)所著將決算表上所有種種關係條分縷析探賾索隱示人以觀察之方法不但爲研究會計者所必讀尤爲金融家實業家資本家以及經營事業者所不可不讀之書本所有鑒於此特爲迻譯印行現已付排不日即可出版至於譯筆之忠實簡潔讀者披閱之後自能認識無俟贅言也　上海愛多亞路三六號三樓徐永祚會計師事務所謹白

決算表爲公司或商店在一定期間之財政報告欲知某公司或商店之信用如何不可不檢閱其決算表決算表之組織如何其所表示之現象又如何非一般人所能了解即具有會計常識者亦往往不能辨別　本書原名Analyzing Financial Statements

民鳴月刊

第二卷第二號 出版
定價 每冊三角 全年三元

整理滇緬鐵路之意見
外國貿易與國際借債的關係
我國兵器製造之發達及其現狀
海運政策與航業獎勵
世界之糧食問題
歐洲之政治
銀行十年經濟帝國主義與國際關係
首都小學教育之鳥瞰
近日爭奧外交
內口餘生(小說)
虎[illegible]
會務報告

周道隆　汪以文　李伯芹　王默安　江子洗　向國彭　李希炎　蔣濟禹　劉哲賓　壽彭　燕亭　陸[illegible]　侶雲

□代售處　首都花牌樓，中央，民智，飛光，天一，文化，新時代等書局及各部會大書局

編發　總上海　學術研究會
代售　棋盤街　啓智書局

中國學生

第二卷第三期

學校戲劇運動專號

是學生界之案頭良伴　篇幅增加
是戲劇界之最新貢獻　價目照舊

趙家璧主編

本期專號執筆人
洪深　左明
鄭伯奇　許德佑
孟超　陳萬里
蕭崇素　姜敬輿
袁牧之　凌云

傑作
洪深—論文　學校戲劇運動之必要
左明—劇本　最後的祈禱
許德佑—論文　學校戲劇運動之開展
其他文字多十餘篇皆屬名貴之作

創	至	一	三	月
刊	今	年	越	

上海北四川路
良友圖書公司發行

從事學校戲劇運動者之個人照相

羅珊女士　吳湄女士　施湘女士　王芸女士　汪寶華女士　陳癡秋君　許寶華君　左明君　李獲海君　金如珊女士

胡壽華女士　許德佑君　岳佩蘭女士　王美修女士　張嘉樹君　宋素芳女士　唐叔明女士　袁牧之君　葛莉衣女士　張孝莊女士

張濟民君　姜敬興君　胡懋華女士　盧懿莊女士　康彬女士　金國華君　熊太瑜女士　于學菁女士　盧純祝女士　宋萍娟女士

個人照二十五片　化裝照二十四幅　運動照二十三幅　團體照七幅　其他十幅　漫畫六幅

國	外	者	萬	人
內	讀	二	餘	

商標法昨日通過

八十六次立法院會議

立法院第八十六次會通過商標法原文如下、

第一條、凡因表彰自己所生產製造加工揀選批售或經紀之商品、欲專用商標者、須依本法呈請註冊、(商標所用之文字圖形記號或其聯合式、須特別顯著、並指定所施顏色)

第二條、左列各款均不得作爲商標呈請註冊、(一)相同或近似於中華民國國旗國徽國璽軍旗官印勳章或中國國民黨黨旗黨徽者、(二)相同於總理遺像及姓名別號者、(三)相同或近似於紅十字章或外國之國旗軍旗者、(四)有妨害風俗秩序或可欺罔公衆之虞者、(五)相同或近似於同一商品習慣上所通用之標章者、(六)相同或近似於世所共知他人之標章、使用於同一商品者、(七)相同或近似於政府所給獎牌褒狀者、但以自己所受獎者作爲商標之一部份時、不在此限、(八)有他人之肖像姓名商號或法人及其他團體之名稱者、但得其承諾時、不在此限、(九)相同或近似於他人註冊商標失效後未滿一年者、但其註冊失效前已有一年以上不使用時、不在此限

第三條、二人以上於同一商品以相同或近似之商標各別呈請註冊時、應准實際最先使用者註冊、其呈請前均未使用或孰先使用無從確實證明時、得准最先呈請者註冊、其在同日呈請者、非經各呈請人協議妥洽、讓歸一人專用時、概不註冊、

第四條、以善意繼續使用十年以上之商標、依本法呈請註冊時、不受第二條第六款及第三條規定之限制、准予註冊、但商標局認爲必要時、得令其將形式或所施之顏色加以修改或限制、

第五條、同一商人於同一商品使用近似之商標、以作聯合商標爲限、得呈請註冊、

第六條、外國人民依關於商標互相保護之條約、欲專用其商標時、應依本法呈請註冊、

第七條、因商標註冊之呈請所生之權利、得與其營業一併移轉於他人、(承頂前項之權利者、非呈經更換原呈請人之名義、不得以之對抗第三人、)

第八條、凡在中華民國境內無住所或營業所者、非委託在中華民國境內有住所或營業所者爲代理人、不得爲商標註冊之呈請及其他程序、並不得主張商標專用權、或關於商標之權利、(前項代理人除有特別委託之權限外、於本法及其他法令所定關於商標之一切程序及訴訟事務、均代表本人、)

第九條、前條代理人之選任更換或其代理權之變更消滅、非呈經商標局核准註冊、不得以之對抗第三人、

第十條、商標局於商標有關係之代理人認爲不適當者、得令更換、並將其關於商標所代理之行爲作爲無效、

第十一條、商標局於居住外國及遠或交通不便之地者、得以職權或據呈請延展其對於商標局所應爲程序之法定期間、

第十二條、凡爲有關商標之呈請及其他程序者、延誤法定或指定之期間時、其呈請及一切程序、得作爲無效、但認爲確有事故窒礙時不在此限、

第十三條、凡聲明事由、呈請關於商標之證明圖樣、摹繪及書件之查閱或抄錄者、商標局除認爲須守祕密者以外、不得拒絕、

第十四條、商標自註冊之日起、由註冊人取得商標專用權、商標專用權以呈請註冊所指定之商品爲限、

第十五條、凡以普通使用之方法而表示自己之姓名商號或其商品之名稱產地品質形狀功用等事者、不爲商標專用權之效力所拘束、但自商標註冊後、以惡意而使用同一之姓名商號者、不在此限、

第十六條、商標專用期間自註冊之日起、以二十年爲限、(前項之專用期間得依本法之規定、呈請續展、但每次仍以二十年爲限)、

第十七條、商標專用權得與其營業一併移轉於他人、並得分析移轉、但聯合商標之商標權不得分析移轉、

第十八條、商標專用權之移轉、非經商標局核准註冊不得以之對抗第三人、其以商標專用權抵押時亦同、

第十九條、商標專用權除得由註冊人隨時呈請撤銷外、凡在註冊後有左列情事之一者、商標局得以其職權或據利害關係人之呈請撤銷之、(一)於其註冊商標自行變換或加附記、以圖影射而使用之者、(二)註冊後並無正當事由、迄未使用已滿一年或停止使用已滿二年者、(三)商標權移轉後已滿一年未經呈請註冊者、但因繼承之移轉、不在此限、(前項第二款之規定、於聯合商標仍使用其一者不適用之、商標局爲第一項所定撤銷之處分、應於先期六十日以前通知商標專用權者或其代理人、(對於第一項所定撤銷之處分有不服者、得於六十日以內依法提起訴願)、

第二十條、商標專用期間內廢止其營業時、商標專用權因之消滅、

第二十一條、商標專用或其專用期間續展之註冊、違背第一條第五條之規定者、得由商標局評定作爲無效、

第二十二條、商標局應備置商標註冊簿註錄商標專用權或關於商標之權利及法令所定之一切事項、(凡經核准註冊之商標、分別註錄於商標註冊簿、並發給註冊證)

第二十三條、商標局應刊行商標公報登載註冊商標及關於商標之必要事項、

第二十四條、註冊事項遇有呈請變更或塗銷時、經商標局核准後、應登載商標公報公告之、

第二十五條、商標專用或其專用期間續展之註冊、應由呈請人於呈請時照繳規定之註冊費、但經商標局核駁時應發還之、

第二十六條、呈請註冊者應就各商品、類別指定、其所使用商標之商品、(前項商品之分類方法於施行細則定之、)

第二十七條、商標局於呈請專用之商標、經審查員審查後認爲合法者、除呈審定書通知呈請人外、應先登載於商標公報、俟滿六個月別無利害關係人之異議或經辯明其異議時、始行註冊、(呈請專用期間續展之商標、經審查合法者、應換發註冊證、並登商標公報公告之、)

第二十八條、商標呈請人對於核駁有不服者、自審定書送達之日起三十日以內、得具不服理由書、呈請再審查、(對於再審查之審定有不服時、得於六十日以內、依法提起訴願、)

第二十九條、商標異議準用前條之規定、經過異議之註冊商標於前條訴願決定後、對手人不得就同一事實及同一證據請求評定、

第三十條、左列事項得由利害關係人請求評定、(一)依第二十條規定其註冊應無效者、(二)所認定商標專用權之範圍者、(違背第一條或第二條第一至第七款規定其註冊應無效者、審查員得請求評定、註冊之商標違背第二條第八款第九款第三條至第五條規定者、自登載商標公報之日起、已滿三年時、概不得請求評定、)

第三十一條、請求評定時、呈請求書於商標局、凡關評定事項各當事人所呈之書狀、商標局應抄示對手人令依限具書互相答辯、並得發詰問書令之陳述、

第三十二條、評定依評定委員三人之合議、以其過半數決之、(評定委員由商標局長就各該事件指定之、評定委員於該事件有利害關係或曾參與者、應行迴避、)

第三十三條、評定得就書狀評決之、但認爲必要時、應指定日時傳集當事人口頭辯論、(關於評定之各當事人、延誤法定或指定之期間時、評定不因之中止、)

第三十四條、關於評定事件有利害關係者、得於評定終結以前、呈請參加、其准駁應詢問當事人、并由評定委員會議決定之、(參加人爲關於評定之行爲、與其所扶助當事人之行爲相抵觸者無效、)

第三十六條、對于評定之評決有不服時、自評定書送達之日起三十日以內、得請求再評定、其一切程序、適用關於評定之規定、

第三十五條、對於再評定之評決有不服時、得於六十日以內依法提起訴願、

第三十七條、關於商標事件評定之評決確定後、無論何人、不得就同一事實及同一證據請求爲同一之評定、

第三十八條、凡非營利事業之商品、有欲專用標章者、須依本法呈請註冊、(前項之標章準用關於商標之規定、)

第三十九條、商標註冊費及其他關係商標事件應繳之公費、於施行細則中定之、

第四十條、本法施行細則由工商部另訂之、

烏克蘭民族謀獨立

冀脫波蘭蘇俄兩國羈勒

已發覺被拘者十一人

國民念五日華沙電、今日波蘭政治警察、發覺烏克蘭民族陰謀獨立、脫離波蘭蘇俄兩國羈勒、各方[illegible]中[illegible]悉者甚衆、並有暗殺蘇姆堡蘇俄領事之謀、刻已拘獲嫌疑犯十一人、抄出大宗猛烈爆發品、

滬杭甬鐵路標購車務機務兩處夏季服裝廣告

本局呈奉核准招商投標承辦車務機務兩處夏季服裝[illegible]投標者可向上海北站材料處索取章程此佈

中華書局

國語圖書

六折廉價　月底截止　購請從速

中華書局發行

(庚63)

中華英文週報

第四六二期

小朋友

第四〇六期

出版了!

▲初高級每期各三分
▲預定全年各一元　半年各五角半
(國內郵費在內)

▲每週一册特價四分
▲預定全年二元　半年一元一角
(國內郵費不另加)

經濟學入門

米哈列夫斯幾原著　朱鏡我譯

△實價七角五分▽

這是一本關於經濟學的最良的入門書，內分前後二篇。前篇是關於實際問題，共分五章，即：資本家的社會之生產勞働力經營主貨幣與信用及商業。引用馬克思資本論及其名著，加以明實的說明，實爲日常經濟生活所必不可少的知識。後編爲理論之部：共分七章，即價值貨幣剩餘價值，利潤生產價格地租資本的蓄積與恐慌及資本主義之成熟中崩壞，字字句句，皆爲珍玉，凡欲研究經濟學者，手此一卷，可得事半功倍之效。

進化論證

馮景蘭譯

—實價每册六角—

自達爾文驚世名著物種原始刊行後，一切學術都起了一個大變動，牠的偉大的勢力，一直支配到現在。這本唯物論證，是William Berryman Scott 教授的名著，給進化論以切實的，充分的證據。內容分六章：(一)進化論的現狀。(二)分類畜養及比較解剖上的證據。(三)發生學上及血液試驗上的證據。(四)古生物學上的證據。(五)地理分佈上的證據(六)試驗上的證據及結論。無論研究那一門學問的人，不能不讀這本基本的書。

● 政治學綱要　高一涵著　實價一元五角
● 政治制度淺說　張慰慈著　實價一元四角
● 中外貨幣政策　彭學沛著　實價一元五角
● 國際法概論　彭學沛編譯　實價一元二角

神州國光社出版

社址　上海河南路五馬路口

中國國民黨上海特別市執行委員會民衆訓練委員會通告第十五號

爲通告事、茲製定本市工會組織程序、合行[illegible]於後、希各週知、此告、中華民國十九年四月二十七日

計開

上海特別市工會組織程序

一發起組織工會須有十六家以上現在從事同一產業或同一職業工人五十人以上之連署推舉代表備具理由書及發起人履歷表(履歷表向本會領取)正副本各一份向本會申請許可二本會接受申請後即行派員視察其要點(一)所呈理由是否確實(二)份子是否忠實(三)該會從前有無工會或相同之組織(四)與資方關係如何(五)有無組織之必要三據視察員報告後應否許可設立由本會核批復之並函社會局查照四工會奉本會批復准予許可後應即派員來會具領許可書五已奉批復許可籌備之工會應推舉籌備員(人數標準照通則規定)組織籌備會並呈請本會及社會局備案本會於必要時得派員指導之六籌備會應照本會核定之名稱刻製圖記其式樣以營造尺一寸五分見方爲度四邊各二分文曰「上海特別市某某會籌備會」文字用正楷並將啓用日期及印鑑呈報備查七工會籌備期間以三星期爲限籌備就緒後應將所擬之會章草案及會員名册(會章及會員名册之紙來會領取)呈候本會審核八工會章程應載明左列各項(一)名稱(二)目的(三)區域及會址(四)會員入會退會及除名之規定(五)職員名額職權及退任解職之規定(六)會議之規定(七)會費及其他會計之規定(八)會員之權利義務(九)互助事業之規定(十)章程變更之規定(十一)解散及清算之規定九工會章程及會員名册經本會核准後應即召集成立大會呈請本會派員指導十工會成立後應即填具該會重要職員一覽表工會概況表(表格可來會領取)敘章程及會員名册中變更之處呈報本會經派員審核認爲健全後即由本會批令該會爲之證明並函社會局查照十一工會領到上項批令後應即向社會局請求立案十二工會如有下列情事之一者應時呈報本會核准備案(一)會員大會或代表大會召集之日期(二)改選職員(三)會員之進退(四)徵收特別基金臨時募集金或股金(五)會員之處罰或除名(六)改組或解散(七)向法院奉請破產及清算之結果十三本組織程序經本會通過施行之

上海特別市工務局在法華鎮關廟基址建造市房招標通告

第七二號

本局現擬在法華鎮關廟基址建造市房工程如願承包者可於四月十六日起親至南市毛家弄本局領取圖樣章則(每全份收費五元)照章投標並定於四月二十八日下午一時在局當衆開標特此通告

浙江民政旬刊第二十期出版

目錄

中國國民黨統治下的政治組織　羅季則
法國地方自治　徐宏士
利用合作社與專賣合作社　李園居
中國火柴應歸政府專賣
衛生綱要(續完)　林椿年

定價每册大洋一角半年一元六角全年三元

發行處　浙江省民政廳

現代社會科學叢書

國際法大綱

周鯁生著

定價　紙面二元四角　布面三元

國際法一科在國內向缺良好著作。周鯁生教授本其多年在北京大學中央大學講學的經驗，編成是書；依簡明的解說，供給初學者以國際法之基本知識。繁簡適中，要點俱備。書首附有普通應用的參考書目；書末附載海牙條約一部份及國際聯盟規約國際法庭組織法正文。洵爲各大學及法政專校最適用之教本，亦合於一般參考之用；凡留心外交者更不可不各手一編。

同上叢書　近代歐洲外交史(再版)　周鯁生編　定價　紙面二元四角　布面三元

商務印書館發行

民智書局

出版新書

英國康德黎著

孫逸仙與新中國

鄭啓中　陳鶴侶　譯　定價大洋四角五分

康德黎先生爲總理之師友，以援救總理於倫敦使館一事，名聞於世。康氏晚年寫成此書，全書對於總理之生平及所從事之革命事業，論述至精。康氏於本書中不但揭出總理偉大的革命人格，且將總理所領導國民革命之目的及建設新中國理想之要點與步驟，一一加以說明。不僅外人對於總理與新中國，有眞切之聯想，了解與同情，卽吾人讀之，亦可得到不少之新認識。今已由鄭陳兩君譯出以饗國人。篇首復有胡漢民先生長篇序言，尤爲本書譯本，生色不少。

知難行易說繹義

張振之著　定價五角

本書爲著者年來研究「孫文學說」之結晶。全書要點在重說明知難行易之由來，知難行易之特質，與中國歷史上各派學說對勘；并解剖「知」與「行」之眞義，對於陽明學說爲客觀之分析。末附有譚組安先生「革命史上知難行易的例證」一文，極見精微。

印度概觀

黃澤蒼編　定價大洋五角

本書爲研究印度狀況最有系統之專書。全書分論印度之民族與人口，民政與軍備，產業與交通，社會狀況，及教育等概況。源源本本，敘述至詳。目前國人對於印度民族之狀況，急待明瞭，本書實爲研究印度問題最良好之參攷書。

青年實業補習教育

許公武編　定價大洋五角

本書作者年來對於青年教育論著甚多，極受青年讀者之歡迎。本書對於青年實業補習教育之理論方面既多精徹之論，而於實施辦法，更爲細密之說明。舉凡修業年限，教授時間，學科課程及教材之編製種種，均有詳明之方法。書末對於農村教育問題，更多論列。胡藏南先生序文中，對於本書之特色，獎譽備至。本書之價值，如此可見。

白濁專家 姚佐頓新法

洗射白濁

白濁乃花柳病初步、異常危險、起刺痛減便須延醫至骨髓、必致瘋癱、若發於外、則變橫痃魚口、下疳血淋、濁更痛科不附生有、鑒於此麻門國究此白濁具奇驗、心得特備各國醫新白濁儀器新法、洗射保無痛苦、又特製各藥從根治理、十年八年合多方醫治不愈者、均能藥到病除、永不復發、●姚佐頓醫生謹啟

（診所）上海三馬路廣西路口

觀音粉

以三星牌觀音粉調羹中鮮美無敵

上海 中國化學工業社出品

總公司河南路四四四號 第二發行所廣東路六八號

蜜月牌牙粉

清涼芬芳 去垢滅菌 潔白牙齒 蜜月第一

製造廠及總發行所 上海西嘉興路橋堍 就生公司 電話四五三五五

永安新新麗華及洋廣貨店均有出售

華生牌國貨電風扇 本外埠各電料行均有代售

廣東天喜堂老牌調經丸

已孕未孕均請購服

已孕者安胎 未孕者調經種子

滬支行東新橋電車站對過（時事）

電話六三九三七

全印時局極嚴重

歐人婦孺奉命退出北夏華
境內軍人將不許請假離職
鑽石港附近村民又有暴動

路透二十五日西謨拉電 北夏華辦事大員與主要市民會議、該處大局已大有進步、現人心已定、惟機關槍仍駐各要點、防軍亦經增厚、現查因暴動受傷入醫院者、共有二十五人、邊界各部落迄未搖動、

路透二十五日西謨拉電 當道現頗重視印度新近發生之事變、而北夏華打死英兵一人、及亂徒十二人、又高級警員二人受傷等事、尤令人焦慮、故歐人婦孺已奉命退出北夏華、兼料印度境內之軍人將不許請假離境、

路透二十五日北夏華電 西北邊省辦事大員波爾登與重要人士會商恢復和平秩序之方法、英軍現將逐漸退出、各酒店現由義勇隊糾察、統計星期三日騷擾中之死傷數、不下五十、按是日騷擾、係因拘禁全印度大會會員四人而起、

路透二十五日孟買電 公報稱、孟買省長已諭令將東印度半島鐵路軍第一大隊之兵士一百二十八人、及孟買巴羅達中印鐵路軍第一大隊之兵士六十五人、合組爲輔助隊、俾於有事時爲國家常備軍之策應、

路透二十五日喀喇喀特電 鑽石港附近今日有村民二千不遵警察命令、集於海濱製鹽、警察驅之不散、反被衆擲石擊傷警士十六人、警士遂開槍擊死一人、受傷入醫院者三人、

路透二十五日孟買電 甘地祕書戴謝及非武力反抗義務員六人星期四日由阿赫麥達巴攜帶私鹽前往都勒拉、中途被捕、今日判定徒刑六月、

日本議會之舌戰

政友會痛詆政府政策失當
尤以海軍條約爲爭辯焦點

電通念六日東京電 衆議院本會議、於廿五日午后一時開會、濱口首相登壇・先從倫敦會議說起、謂倫敦會議、經各國全權、三個月間熱心努力之結果、已於廿二日無事簽字、日本對於會議所希望之態度、係以不與他國以威脅、及不受他國之威脅爲標準、日本始終一貫主張、幸意見卒歸一致、完成會議、從世界和平之見地、及輕減國民負擔之見地言之、殊堪慶賀、中日關稅協定、已由重光干正廷兩國代表簽字、目下正諮詢樞府、不日可正式簽字、中國因此協定、可得完全之關稅自主、中日間之關稅率、已由世界認爲國定稅率、因稅率確定、彼我兩國、所受之利益及幸福、極公平偉大、義務教育費國庫負擔金、由七千五百萬元增爲八千五百萬元、由此而生之地方財政之餘裕、將以之整理地方稅、而輕減國民負擔、至解禁後之對策、除設產業合理化局、國際觀光局、制定輸出補償法外、改善全國職業介紹所之施設、並令地方團體起公營事業、許其起債、且由政府補助、皆所以救濟或防止失業也、又減低鐵道運費、以便於內地產業之勃興等、其施政演說涉及巨細政務、於與黨相手之裡降壇、次由幣原外相、演說外交、再次井上藏相演說財政、即開始質問、由藤澤議長介犬養政友總裁登壇、時滿場肅靜無譁、犬養氏曰、七成主張、爲日本海軍專門家一致之主張、認爲國防之最小限度、然濱口首相及幣原外相、承認任倫敦成立之妥協案爲妥當、且公言此乃充分之國防、而軍令部長則聲明不能負現國防之責、（時政友會掌聲如雷）政府謂由軍縮所生之餘裕財源、將用之於減稅、而幣外相之說明、則此次協定、係到一九三六年止之短期協定、日本於是年以後不得不造艦、以貫徹七成主張、果如此說、則軍縮餘裕財源、乃一時的財源、斷未有能以一時的財源、而行永久的減稅者、此非政府之欺騙政策如何、（一時政民兩黨互發惡聲、議場騷然）犬養更痛擊政府之各政策、最后言及小橋文相賣勳問題、謂此將由尾崎行雄君質問、濱口首相登壇答辯、謂犬養君以倫敦條約之結果不能得國防之保障、此乃犬養君之個人偏斷、（時政友會漫罵之聲不絕於耳）首相在壇上之發言、不能徹底議場、旋議場稍靜、首相乃將犬養氏攻擊之點、一一加以反駁、而降壇兩氏之間、復有往返問題數次、均有整然之理由、呈兩虎相搏之壯觀、傍聽席大爲滿足、旋議場宣告休憩、未幾再開、政友會之鳩山一郎登壇、首攻擊首相、謂首相不顧軍令部長之反對、簽字倫敦條約、實侵害統帥權、責其措置失當、繼列舉選舉干涉事實、攻擊安達內相而降壇、濱口首相登壇・謂鳩山君指摘政府部內對軍縮之不統一、此乃基於鳩山君假定的判斷、絕非事實、旋安達內相登壇、謂鳩山君一再言政府干涉選舉、其實政府始終尊重言論自由、對於有不正當行爲者、不論何黨嚴重取締、此各言論機關所一致承認者、對鳩山攻擊的質問、加以逆襲、其後兩人間、復有「干涉」「未干涉」之簡單爭論、午後六時四十分殘餘日程延期、藤澤議長宣告散會、

電通廿六日東京電 廿五日貴族院演本會議之質問戰、由政友會之長老小久保喜七氏於陣頭提小橋文相實際問題、質問首相後、首相即登壇、謂小久保將小橋文相問題與大逆事件同一視之、其實該兩事件、表面形式雖似、內容完全不同、大逆事件、係大隈內閣當時所發生者、小橋問題、則起於前內閣之時代、與現內閣無關、且小橋之事、豫審雖已決定、然尚在公判以前、欲予負責、殊屬無理、至與小橋有關之事、組閣當時、無論何人、皆不知悉、予更完全不知云、大唱其責任避迴論、小久保認爲不滿足、再登壇、謂首相之答辯、實爲無責任之答辯、殊屬可歎、嘗長文教之府之文相、惹起刑事被告事件、乃未曾有之不祥事件、首相乃欲以巧妙之言詞卸責、以一手掩蓋天下耳目、殊爲首相不取、若此等問題、能等閑附之、綱紀肅清之何、從綱紀問題之見地、質首相之責任、滔滔數千言、責首相厚顏無恥、首相僅答以答辯已盡、於前之答辯、默不多言、旋竹越與三郎登壇、以解禁問題爲主題、質問藏相、藏相起立、謂欲恢復財界、金解禁外無他道、欲使貿易之逆調、反諸正道、合全國民而行消費節約外無他道、且詳舉數字極力擁護緊縮政策、竹越保留再質問而散會、惟一久保之首相責任論頗與首相以難堪、

又電 貴院續於今晨開本會議審議盜犯防止法案後、即入質問戰、衆院因開觀艦御會、午后不開會、後日之本會議、由尾崎行雄立第一線、攻擊政府、衛衆望得列議席之無產派鬥將大山郁夫本人無論矣、其他各方面、其希望其質問演說、將以失業問題及治警法登壇、運其辛辣之熱辯云、

英埃談判

星期二日續開

路透廿五日倫敦電 英埃談判在耶節前暫停、以待埃及政府之考慮、聞定星期二日午前在此復開、

蕪碼頭捐

各商幫仍不承認
要求改爲市政捐

（蕪湖通訊）蕪湖開征碼頭捐、創議已久、百分之八之稅率、改爲百分之六、各商幫仍未承認、以致未能啓征、市政處長邵逸周、復致函總商會聲明、碼頭捐開征後、不得再行征收營業牌照各捐、該會二十三日召集執監聯席會議、公同討論、僉謂碼頭捐爲市政法列舉新捐之一、不能概括其他各捐、應請市政處將碼頭捐改爲市政捐、稅率不得過正稅百分之四、並由會呈請省政府、援照安慶蚌埠兩市前例、酌撥蕪湖市津貼經費、以利建設、而昭平允、

銅山縣長接事

▲本報廿六徐州電、新任銅山縣長楊蔚念五日接事、

和平匪患未已

一人被撕票
二人被鎗殺

（湖州通訊）吳龍實、鎮江人、家住長興和平、（自在湖州九綸布店爲夥）有岳父徐作館、年已古稀、家住山裏東十里亭、並無子嗣、一切家務、均賴龍實料理、徐某于本月十八日被匪綁去、勒索洋一千六百元、龍實一時籌湊不齊、討減又不得、故未曾往贖、乃匪竟實行撕票、將徐用[illegible]得已、于二十三日携同妻子、逃歸吳興居住、又和平自本年軍警他調以來、即成匪世界、入夜輒聞鎗聲、至前日國軍第五師十三旅二十五團三營開到後、匪始相率遠颺、商民得以安居者數日、至二十三日、該營鄭營長、奉命開湖、於上午六時開拔、下午二時、匪即嘯聚百餘人之多、商民慮兵去匪來、益受騷擾、紛紛他徙、果也是晚初更、住在長橋之莫阿珍（年約五十餘歲前清附生）施和尚（年約二十餘歲道士）二人、同被匪徒鎗殺、原因未明、匪患未已、民其何堪、

湖蠶發育不佳

天時寒熱無常

（湖州通訊）湖屬蠶訊、現早蠶已屆二眠、大蠶二眠開葉、本年因歲荒匪禍、蠶事大受影響、如西鄉各處有資本均逃難在外、無心養蠶、貧民則趁此時機、競相飼畜、希圖博得厚利、但糧食既缺、而借貸無從、（資本家均不放債）將來買葉尚成問題、究竟有無把握、尚在不可知之數、加之近日天時寒熱無常、蠶兒發育不佳、將來蠶收與否、尤不可必、故一般蠶戶、均愁眉不展、至葉價目下尚無定盤、

楓橋山民暴動

搗毀米舖
毆辱警察

（紹興通訊）諸暨楓橋、爲浙東大鎮、人烟稠密、商務繁盛、近因米貴、生活艱難、裡山鄉民、竟於二十五日午前、集衆數百人、至該鎮各米舖、要求以洋一元、易米一斗、自由行動、滋擾不堪、因此發生暴動、搗毀路阜盛等數家、一時人聲嘈雜、秩序大亂、警察出而彈壓、被打傷者數人、致命者三名、各商店恐遭波及、相率閉門罷市云、

紹蕭汽車肇禍

壓斃老嫗一人
受傷者十餘人

（紹興通訊）二十四日、由西興開紹之汽車、在蕭山附近地方出險、將車倒臥、壓斃老嫗一人、乘客受傷者十餘人云、

曹娥禁止賽會

鄉民反對
搗所傷警

（紹興通訊）虞屬曹娥、慶賽三月念八日、昭督察員、率警二十名、前往駐紮禁止、詎該處鄉民、竟敢反抗、於二十四日晚間、集衆數百人、各持火把、將廟內偶像、抬至分所、與警察鬥毆、將警察毆傷二名、所中什物、均被搗毀、一哄而散云、

穹窿山刦案

主犯被擊斃

（蘇州通訊）穹窿山盜刦傷人一案、主犯爲善人橋鄉專放印錢之潘某等情、已誌前報、現悉該鄉保衛團班長汪金盤、於前（念五）夜探得潘匿附近雅宜山下第一人家姘婦處、帶隊往捕、因潘探手入囊摸索、疑係取槍、遂先開槍一響、彈中潘胸間要害、當場倒斃、昨已將經過報縣核辦矣、

車坊發現帮匪

（蘇州通訊）縣府接車坊公安分局電話報告、距該鎮四里之湖面、前（念五）日突來匪船六七艘、匪徒數十人、長短槍械俱全、擄去停泊該處之航船戶一名、黃縣長據報、已派隊追勦云、

蘇省會國展會

舉行大遊行

（鎮江通訊）江蘇省國貨展覽會、爲欲喚起人民認識國貨起見、特於昨日午後二時、舉行大遊行、參加者有省黨部、縣黨部、省政府、縣政府、各廳各局、各機關團體學校、及蘇滬常錫鎮各廠商等、約共有五千餘人、由軍樂隊前導、自大會門前出發、繞行城內外一週、所有各廠出品、或編輪形、或紮亭狀、沿路紅紅綠綠、散發傳單、高呼口號、頗極盛況、直至五時許、始遊畢分散云、

溫州楠溪匪警

丈量員失蹤

（溫州通訊）溫州西楠溪底各僻處村鎮、近日發生大股土匪、殺人焚刦、無所不爲、聞福稠村於念二日突來多匪、架去村民二人、焚刦數十家云、又訊、永嘉縣政府土地陳報丈量隊第六組、前奉令前楠溪辦理抽丈、聞於二十日晚右嶺村發生匪警、即告失蹤、現尚不知下落云、

南川電話接通

（川沙通訊）川南兩邑、互相接壤、商旅往來、日益繁盛、交通方面、水陸咸便、惟電話一項、尚付缺如、爰由南匯縣建設局與城內電報分局接洽、通話事宜、當由王局長據情轉呈交通部請示、奉批未准、南匯縣建設局乃暫借電報分局隔壁民房、架線設機、暫引接通以利商旅、業已開始通話、茲將通話地點及價目、探錄如下、（祝家橋）一角五分（鄧家碼頭）一角（南匯）二角（周浦）二角五分（航頭）二角五分（新場）二角五分

甬市之新建設

第二屠宰場落成
濠河菜場之計劃

（寧波通訊）本市咸畬門外第二屠宰場、自招工建築以來、業已數月、刻已完全工竣、市府衛生科於二十五日會同工務局、前往驗收、聞不日即可開始屠宰猪羊云、又本市靈橋門外濠河頭小菜場基地、經工務局計劃後、決定建築三層樓小菜場一座、將中下二層設攤位、最上一層租作影戲之用、預計建築經費約四萬五千元、該款正在設法籌措、擬延在六月份以內、招工從事建築云、

建廳專員到錫

視察路政

（無錫通訊）蘇省建設廳特派視察省道之專員徐以枋、爲該廳技士、於二十五日下午由常抵錫、即至縣府拜會孫縣長、詢問本邑征工築路狀況、孫縣長親出招待、當將築路現狀、面告徐君、徐君聞言後、即出署至縣建設局、偕同姚局長同往東亭一帶視察省道路線、俾將視察結果呈報建廳核示辦理、聞徐專員對於征工築路力主遵照廳令積極進行、如期開工、又悉第八九兩區公民請願緩築省道代表朱枚吉、安玉亭、黃君與等九人、來城赴縣府請願、暫寓啓泰棧、迨前日各代表聞悉徐專員來錫視察、仍力主本月修築、是則鄉民將受莫大影響、各代表在該棧開會磋商、議決於昨晨九時乘車赴省請願云、

錫鄉難民行劫

華梅溪家被刦
損失二百餘元

（無錫通訊）縣屬南延市三九圖劉潭橋之南巷上地方、於前日上午十二時到有難民船八隻、男女難民八九十人、均口操北音、停泊該處炊飯、不料有一部份難民（約三十餘人）紛紛登岸、蜂擁至該處居民華梅溪家、肆意刦掠、至下午三時許始携贓仍回原船、開駛而去、事後由事主檢點損失約二百餘元、現尚未報縣請緝云、

奉賢政會閉幕

（奉賢通訊）本屆第二次縣行政會議、定期四天、至今日已屆滿、八時、提早開議、計出席三十八人、議決（一）刁也白、阮尚伊等臨時動議、挽留建設局長汪之珍辭職、全場一致通過、由縣以本會名義電省請願、（二）續募編遣庫券、以年荒歲歉、民力難負、請爲免派、（三）清鄉與調查學齡兒童經費、以款產處七成、教育局三成、撥充、其款產處現有滯納罰金項下暫存之戶籍費不足外、應另籌借、准在十九年度預算內列入歸還、（四）古物保管委員會費用、由該會造具預算、自行送交地方預算會、酌量列入、（五）籌商整委會經費、以無款可撥、暫時保存、（六）整理警隊、與增加警力辦法、除將現有警隊、加緊訓練外、其各公安分局、即由所駐地區鎮鄉公所、設法添募、（七）改組救濟院、委員會名稱、改爲救濟院籌備委員會、並由縣定期召集地方紳士、團體領袖、合開慈善會議、討論進行、其所有慈善款產、除私人外、概歸委員會接收支配、（八）撤廢南橋殯房、由縣令將各柩限期遷出、並代葬於公墓、所有房產、則撥歸公墓收用、（九）豁免縣道收用土地、（一）所用田畝、應丈明糧給地價、並將賦稅、於十九年上忙起豁免、（二）踏廢之春熟、須給價賠償、（三）被墳河道濬渠、先設法改善、（四）旁殘脈畸零之熟田、應減輕糧賦、以上由縣呈省核辦、（十）調驗烟戶罰金、業設戒烟院、以資歸司法成案、未便遽改、（十一）本邑郵區、應照上海特別市例、各鎮均以本埠論、暫由縣分呈交通部、管理局請願、（十二）市平糶、由各區公所募捐舉辦、（十三）第二期平糶、在谷款內儘數動用、惟第一期內應先改用會官秤、（十四）公安局添聘[illegible]枝、由所在地自行籌措、（十五）縣公安局請設防綫電話、交建設局規畫、（十六）民衆保衛團、由縣令知各區鄉公所、赶日整頓進行、（十七）鄉鎮警、每圖各設一額、其行使範圍、由縣核定之、（十八）仁濟公局田產、一應照戶本意、劃出一部分、歸救濟院、作爲慈善用途、是日各案討論、直至下午六時、方始完畢、於晚膳後八時、行閉幕禮而散、

江都公安局長

已到揚即將接事

（揚州通訊）新任江都縣公安局長安錚、於今（念五）早由鎮汽[illegible]點半鐘乘汽車到揚、十點半進[illegible]住新勝街綠楊旅社、並攜前第[illegible]分局長王檢同來、定於念七日接[illegible]差云、

辦理公益力竭神疲

此君體以衰病以發

幸服韋廉士紅色補丸得復其康强

公益心原爲人類愛羣之美德、但苟身體、佳而又遇艱鉅、相望兵燹、疊見之日、則辦理公益者每難免興力難爲繼之嗟、梁光炳君即此中過來人之一、曾爲此失其康健、今則贊美韋廉士紅色補丸於不置、蓋已由服用此丸得復其康强也、

梁君係浙江衢州商會副會長、其來書云『鄙人年逾花甲、精力就衰、富孫盧之役辦理兵差、日夜不息、奔波數月、元氣大傷、以致起疲頭眩、神疲力竭、種種虛弱之症相繼發生、雖進各補劑、終無特效、直至友人談及韋廉士紅色補丸之佳、乃向本處仁濟藥房購一瓶試服、果覺頭目清明、身神舒適、爰即守服月餘、前病全消、精神之佳、且勝曩昔、迄今猶覺體壯力强、如斯良藥、眞足感也』

韋廉士紅色補丸無分男女老少、功效相同、爲天下馳名、治理血虧腦疲、消化不良、未老先衰、諸虛百損、痛瘋癱瘓、痰咳咯血、以及婦科各症、與病後調補之良方、價目每瓶一元五角、六瓶八元、郵費不取、遠東總發行所上海江西路六十號韋廉士醫生藥局、各埠藥房均有代售、但須注意裝瓶如下刊之圖樣、凡論粒數零售者、均僞品也、

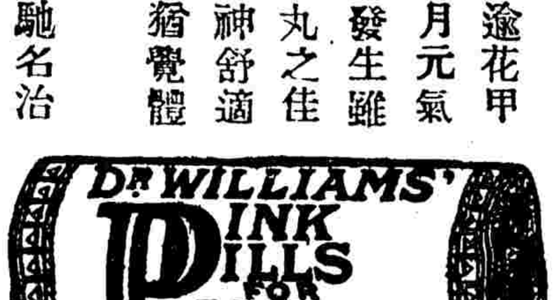

哥侖比亞鷹牌乾電池

係美國製 堅固耐用

各電料行均有代售

中國獨家經理 美商愼昌洋行 總行上海 分行各埠

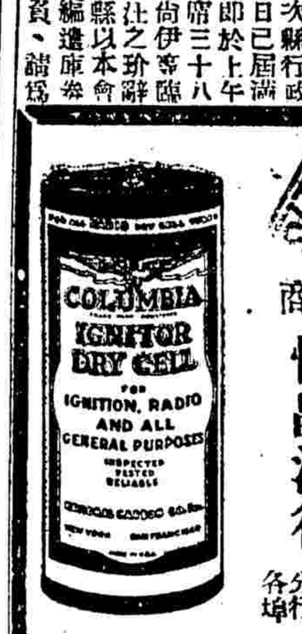

上海唯一之大旅店

遠東飯店

本飯店專爲接待來往中西仕商而設、建築既高、空氣充足、適合衛生、一切設備、如會客廳、閱報室、彈子房、理髮所、及汽車接送、有美備者、以特色簡啟於后

特色

建築堂皇 設置新奇
保私器皿 精緻無匹
鐵帳被褥 每日整潔
電梯升降 免勞步趨
夏有電扇 勿憂溽暑
冬備汽爐 溫暖合度
冷熱水管 洗浴隨意
房間電話 傳遞迅速
聘請名廚 烹調大菜
中西隨便 餚饌味美
倘蒙惠顧 曷勝歡迎

地址上海西藏路 電話六八六九號

CHINESE OPTICAL COMPANY

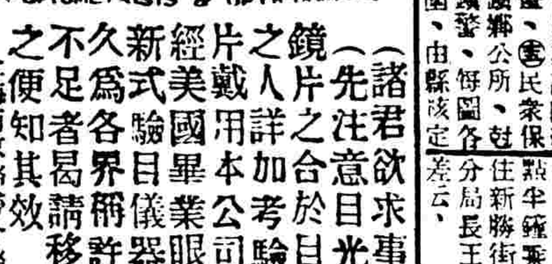

諸君欲求事業之進步（須先注意於目光之能否健全）鏡片之合於目光、全賴乎驗目之人詳加考驗、方有合光之鏡片、戴用本公司精於驗目配光、經美國畢業眼光學專家用最新式驗目儀器、故能異常準確、久爲各界稱許、諸君凡有目光不足者、曷請移玉敝公司一試、之便知其效

上海南京路勞合路口精益眼鏡公司謹啟

日本語（面授）（函授）

本校現招第六屆新生及各級插班生、學費每月二元、並設有函授科、詳章備索

上海日本語專修學校 地址北四川路白保羅路念號

永昌泰五金號

專運歐美五金雜貨 木匠器具 螺絲釘鎖 各式洋刀剪刀利器 各種汽鎗 零躉批發 價廉物美 以廣招徠

地址河南路四三七號 電話中央一九九四號

永安西院 花柳 負責除根

新老白濁 無痛打針 梅毒橫痃 不用開刀 新藥打針消散 下疳 徹底治療 負責除根

北京 萬雲樓…四馬路大新街 大雅樓…四馬路西首

特別著名京菜 應時衛生佳餚

中國鐵工廠股份有限公司

專製紡織染各種機器

事務所 上海百老匯路四十七號 電話四一一八 工廠 吳淞蘊藻浜上海華德路六號

煙中上品

香花牌香煙

對折大競賣 兩佰變壹佰 好煙賣巧價 便宜是吸客

每包售銅元十枚

中國和興煙公司出品

空包贈品

一只 換煙一枝
廿只 換美女画一幅
卅只 換上等大号毛巾一条
卌只 換四季美女画一堂

"Kodak"

假日遊樂之回憶 不啻歷歷在眼前

良辰美景・事後回憶・更覺有味・尤以假日之遊樂興趣為最能令人念念不忘者・遊興濃時・如携有柯達鏡箱與軟片・即將當時情形留下照片・則可永久紀念・事後回憶・逐一瀏覽・所有已往快樂・勝地風光・朋友燕會・不啻歷歷在眼前・回憶之樂・或有甚于當時者・故出遊時必携柯達鏡箱與軟片為伴・柯達鏡箱・使用便易・柯達軟片・十分可靠・有此二物・人人可得絕妙之照片・而為遊樂之留影・（十）

美商柯達公司 上海圓明園路念四號

分行 天津中道一百十一號 香港德輔道中六十七號

柯達 KODAK

凡拉蒙 上痛如神

VERAMON

索書券

附奉郵票二分請給兜安氏五彩繪圖健身篇（刊有八段錦操法者）一冊寄至下列地址為荷

姓名
地址

（田） 報剪下

郭痃提盒去探親 李痃相遇問原因 趙痃拍手呵呵笑 世上于今少直人

兜安氏補肺聖藥

咳嗽由感冒而來者十居八九治以對症之藥其愈也速否則由感冒而釀成肺勞者有之凡傷風咳嗽初起時即先服此藥百發百中萬無一失潤咳嗽之無匹良藥也此性平味甘老少咸宜有患者盍試之方知此藥之不謬也

各埠大藥房均有出售 每瓶洋七角半每打洋七元半正

上海江西路一七十號兜安氏西藥公司告白

啟新洋灰股份有限公司訂期開股東會廣告

敬啟者茲訂於五月四日下午二鐘在天津法租界海大道本公司開股東會請記名股東於會期前三日携帶股票或息單送本公司驗明塡給入場券不記名股東於前五日携帶股票或息單到本公司換取憑條作爲蒞會證券再者自四月四日起至五月四日暫行停止股票過戶統希鑒察此啟

旅行牌

每包附有火柴吸者非常便利再如盒心內蓋有本公司圖章者可換日用貴重贈品

上等香煙

民生煙公司出品

旅行伴侶

在春光明媚中。一對新婚的夫婦柔情蜜意的。度他們的蜜月旅行。在旅行的當兒。更佐以芬芳可口的旅行牌香煙。他倆的愛情。更加濃熱了。進展了。吸旅行牌香煙。香氣四溢。度蜜月旅行。風流韻事。都是人間[illegible]。

教育界

皖省中心小學辦法大綱

皖教育廳近通令各縣、頒布中心小學辦法大綱、其文如下、

通令 查各縣市地方教育、均待改進、亟應試行中心小學、輔導制度、以資實驗、現經本廳製定各縣市試行中心小學辦法大綱一份、俾有遵循、除分令外、合行令仰該、遵照辦理、此令、

大綱 (一)各縣爲改進地方教育、得試行中心小學、輔導制度、(二)在一學區內、地點中交通便利之處、設中心小學一所、或特設、或就原有市立或區立之小學成績良者改設、其爲經濟人才所限者、兩學區合設一所亦可、(三)中心小學之任務、(甲)儘量採用最新而較有效之教育方法、以研究所得輔助區內各小學之改進、(乙)供區內小學教員輪流實習、(丙)派員往區內小學代行教授、或規劃改進、(丁)編輯鄉土教材、或臨時教材、(但教材須呈由教育局轉呈教廳)(戊)辦講演所、研究會等、以便該區小學教員研究補習、(四)中心小學之制度、不必定爲六學年之完全小學、能辦單級複式之初級小學亦可、(五)中心小學之設備、不必特別優異、應以區內各小學能效法爲標準、(六)中心小學之教師、應儘量多請經驗豐富成績優良之師範畢業生、其待遇應與普通之標準略高、(七)中心小學之經費、除普通辦公費外、應酌加旅費印刷費等、(八)中心小學之教師、得在標準以外、增加一二人、以便輪流作輔導區內各小學之工作、(九)各區中心小學、不必同時辦齊、可先行試辦一二區、逐漸推廣、試辦時、亦不必從城區先辦、(十)中心小學得爲區教育委員之辦公處、

歡迎遼甯教育參觀團

遼甯教育參觀團王化一林耀山等二十餘人、及雲南四川特派教育考察員章仲華文家賢等、來滬參觀教育、以職業教育爲目下重要問題、特別注意、中華職業教育社、特於昨日下午三時、乘該團參觀中華職業學校之便、在校特備茶點、開會歡迎、由黃楊潘諸君招待、首由主任江君校長趙君致歡迎詞、并報告職教社近來工作情形、乃導觀學校全部、及實習工場、營業工場、商店、職工教育館、圖書館等、繼又回至校友會、討論職業教育問題甚詳、由遼甯林君耀山、雲南章君仲華、四川文君家賢等答謝、并表示願盡力推行職業教育之意、是日招待引導者爲商務書館黃警頑君及施君等云、

杭市核發小學教員年功加俸及獎勵金

杭州市政府育育科、規定小學教職員年功加俸、凡任職一年以上者、給年俸百分之十二年以上者、給年俸百分之十五、均於每學期終了時核放本年度爲第三屆核放之期、計發給俸銀三千七百七十元正、又獎勵私立小學教員、凡經指導員視察認爲教法優良辦事努力者、計本年度受獎者二十二校、共二十九人、每人獎給十元、共二百九十元云、

皖教彙訊

▲教職聯合會恢復　皖省教職員聯合會停頓已久、近因教費積欠甚巨、經省垣各校教職員擬將該會恢復、由各校推代表三人、於四月念二日在教費管理處開會、議決數案如下、(一)所有本會宗旨、務求貫徹、(二)組織方面、凡各省校代表、皆爲會中執行委員、由執委中推常委三人、執行會中日常事務、

▲挽留安大校長　安大校長王星拱前呈省府辭職、經各方挽留、業已打銷辭意、乃王因種種關係、又電省府堅辭、聞省府昨又去電挽留、同時該校學生代表又赴鄂挽留、至該校建築校舍辦法、省府仍未提出通過云、

縣屬二區第一民衆茶園開幕

上海縣第二區第一民衆茶園、於昨日舉行開幕典禮、到有各機關各團體代表二十餘人、民衆百餘人、由顧雲如主席、行禮如儀後、即由主席報告籌備經過、繼由各代表致詞、內部設置數項茶美、聞尙須組織講演會及劇社等、以期開導民衆智識、收社教效益云、

通大醫科一九級今日赴日

南通大學醫科本屆畢業之十九級學生、鑒於東鄰衛生醫業之發達、擬全體赴日考察、藉資借鏡、改進我國醫業、刻已全體抵滬、分別參觀各醫藥機關、茲將詳情、敘後、

▲出發日期　該級先派王德斐、鄧崧二君、來滬辦理出發手續、刻已妥就、全體已於本月二十一日由通來滬、大達公司免費優待、二十二日抵滬、暫寓東南醫學院、逐日正事參觀本埠衛生局實驗醫院、[illegible]二十七日上午九時、即乘日[illegible]丸東渡、

▲團員姓名　除因事不克參加者外、計有王德斐、鄧珍、邱永生、何明仁、巫秀池、鄧鴻、李子舟、張立忍、牛介恕、朱任、湯祥麟、陳安智、陳運元、沙鍾俊、段松椿、金理財、趙繼堯、錢昌瀛、駱望潮等十九名、領導者、爲劉步青、林均、陳端白三君、

▲考察行程　此次行程預定東京住十日、仙台住三日、京都大阪各住三日、岡山福岡長崎各住一日、大約下月底前即可完畢返滬、

浦中易長風潮待校董令調解

浦東中學自學生堅決驅李之後、已廣發宣言、請各界予以有力之援助、呈請校董從速另聘新校長、以全善後、并以後所有呈文一律、一方面照常上課、安守秩序、靜候解決、祇以校董主席朱經農氏在京主持全國教育會議、未即來滬、召集大會、磋商辦法、但該校校董等、均熱心教育者、尤以朱氏爲當代教育名流、預測不難調查眞相、明瞭事實、予以完滿之解決也、

務本附小最近出版物

市立務本附小自去年改組後、頗爲教育界所注意、最近各方參觀團赴該校參觀者、絡繹不絕、各參觀團每向該校索取各項出版物、即遠地函索者、亦甚衆多、該校爲應參觀團及關心該校者之需要起見、特將最近一年來研究所得、編印成册、惟因限於經濟、未能如數出版、現已付印者有行政組織實施概況、及訓育標準等三册、約一星期內均可出版、除酌量分送外、概須酌收印刷費、現聞外埠參觀團已付費定購者甚多云、

炳勛速記學校訊

炳勛國音速記學、係用注音符號記錄語言文字、自問世以來、[illegible]因適合社會需要、頗受各界歡迎、凡遇公司年會、大會記錄、法庭口供、名人演講、皆被邀速記、故各地來入學者、甚爲踴躍、該校分面授函授及星期班、近來添設中文打字科、現已登報招生、即日起報名、五月五日開學、凡有志青年男女欲謀一新技能之極好機會云、

滬大幷無宗教科

楊樹浦滬江大學、自奉准立案後、一切推進、均遵照大學組織法辦理、現已成立者計爲文學院、理學院、教育學院、商學院、所有各種學科、並無宗教系、列爲必修、包含在內外、此技禮教會另設之滬江神學院、實係另一系統、聞此次該校校長劉湛恩博士、以出席全國教育會議之便、業就此點、向京滬教育當局切實陳明、均獲諒解云、

京中區實驗學校近訊

京中區實驗學校、本學期來、校務進行不留餘力、茲探得最近狀況數點如下、(一)四種叢書出版　該校新近出版叢書四種、(一)校舍建築法、(二)小學最低限度首都鄉土研究、(三)[illegible]體育設備、(四)紀念日應用教材內容均豐富、(二)參觀人絡繹不絕　連日到該校參觀團體甚多、最近有遼甯、湖南、四女中、常熟、浙江五中、揚州小、浙江十中、宜興、如皋縣中、南京女中、揚州中學、福建、吉林、熱河、新疆等教育參觀團、平均每日有一二團體、(三)舉行春季運動會　本月十九日該校假公共體育場舉行春季運動會、運動項目三十餘項、運動員有四百人、

上海職業指導所徵聘體育專才

上海職業指導所　最近受南洋某中學之委托、物色體育教員一位、兼訓育事宜、以擅長各項田徑賽球術兼童子軍教練、並能說國語及普通英語者爲合格、月薪約一百五十元、供給膳宿、及單程旅費、又吉林省立某女校、托聘體育音樂兼訓育女教師一人、月薪約一百二十元、杭州某工業教育機關、托物色女體育教師一人、月薪三十元、供膳宿、願就者可隨時至該所接洽云、

吳淞水產學校歡迎集美童軍

集美學校海陸童子軍、此次由總教練顧拯來率領到京參加全國童子軍總檢閱、道經本埠、備受各界歡迎、昨日下午、由吳淞水產學校校長馮立民、柬請該團前往參觀、並舉行茶話會、以誌歡迎、復導遊砲台灣江岸一帶、傍晚返滬、

工商界

標金市續趨下游　破入五百兩關內　較前日又小七錢　本月已交割清楚

昨日標金甚屬平靜、似潛伏跌勢、上落祇計一兩有另、起伏於五百兩內外、而匯票亦頗和平、終則略萎、同業心理鎭靜、乃求供俱鮮、一般大戶均束手不動、自早間入條銀雖長、實者不寂、故能站定、嗣後賣方活動、遂爾敲破五百兩關矣、茲由五百兩〇〇五錢跌至四百九十九兩二三錢、外匯鬆萎、銀行對做六月英金一先令十一辦士二五、遠期日金銀行買進僅一兩〇三分八七五、復後互有兩之迴旋、厥後趨勢挫折焉、午後因逢週六照例停市、至英倫銀條均長十六分之一、銀價加八分之一、匯兌如舊、私電和公電同計日美不更、銀價長八分之一、

晨間開盤計降三錢　六月份標金略開低盤爲四百九十九兩九錢、計降三錢、毛盤互有一兩另之高下、至先令揭出掛價勿動時爲九十九兩五六錢、次爲七錢、追正午收盤爲四百九十九兩五錢、較前日計跌七錢、

廣幇追進好起一錢　復後廣幇略進、好起一錢、查半日間最大價五百兩〇〇五錢、最小價四百九十九兩二錢、相去一兩三錢、揭價仍爲五百十一兩八錢、計抑小十二兩有另、▲登帳五月五百〇二兩、六月五百兩、本月份已交割清楚、補水五百〇二兩、物品早開五百兩〇〇一錢、午收九十九兩六錢、

同業買賣求供俱鮮　同業買賣無甚數、計餘大恒興源太永豐春發永順茂均進、福昌元康祥元成永等則售、此外各號大致另星進出、大連幇僅買三四百條、賣出二三百條、廣幇少數出入、投機家待時而動云、

▲金業交易所

六月份	標金上午開盤	四九九·九〇
又	先令開出	四九九·五〇
又	最大價	五〇〇·〇五
又	最小價	四九九·二〇
又	午時收盤	四九九·五〇
五月份	登帳	五〇二·〇〇
六月份	登帳	五〇〇·〇〇
補水	上午	五〇二·〇〇

▲銀樓飾金（單位元）

銀樓同行足赤金	七三·〇〇
銀樓首飾銀	一·[illegible]
恒孚上首飾足金	七三·五〇
恒孚首飾紋銀	一·[illegible]
銀樓新同行飾金	七一·〇〇
又　收進	六六·〇〇

▲證券物品交易所

標金（煉見九七八標準）	
六月期開盤	五〇〇·一〇
最高	五〇〇·四〇
最低	四九九·二五
收盤	四九九·六〇

匯市益形鬆疲　三井住友有所納進　其餘各行胃口漠淡

本埠匯豐掛牌、外匯均無變遷、惟內盤初平後鬆、然無特殊良象、追收市較前計先令長另六二五、日金減一二五、例行停市、而華商投機家僉以金市滯碍故無興趣、僅少數買賣、計英金[illegible]乃標金又見盤小焉、重已破入五百兩關內、午後因逢週末、例行停市、[illegible]金銀行互做數萬鎊、又對做英金十萬元、而日金華商曾拋出數十萬[illegible]三井住友有所納進、其他各行胃口漠淡、大連幇[illegible]

交割期近的公債市　上落殊和平市況亦轉趨沉靜　四月期停拍六月期下週開市　全日僅開出三百九十餘萬元

昨(念六日)華商證券交易所各公債市況、因四月期已爲準備交割停市、故僅五月期一種交易、市面情形、遠不及前、全日僅開出三百九十萬另五千元、內關稅一百五十四萬五千元、編遣一百念二萬五千元、整六計五十六萬元、善後念三萬元、裁兵十五萬五千元、金融五萬五千元、七年二萬元、九六公債一萬元、現貨共三萬四千元、內金融二萬七千元、他債各僅數千元、至各債價之趨勢、因市場賣方人氣閑散、大戶均爲準備交割、進出殊微、故價上落平和、較前日亦係互有漲跌、爲數祇在四五角左右、又昨證交對於四月期先行辦理割帳、下星期辦理交割前結算、同時並開做六月期貨新交易云、茲將昨各債價之變動分述後、

▲整六　現貨無市、期貨五月期七十三元四角半、比上午大四角半、較前日漲高五角半、

▲七年　現貨八十一元、比前日續好二角、期貨五月期八十元另四角、較前日續漲四角、

▲續二五　現貨無市、期貨五月期僅於上午開出、價八十二元九角、較前日回跌三角、

▲善後　現貨九十二元六角、比前日漲高七角、期貨五月期九十三元、比上午大一角半、較前日續漲一角半、

▲續捲　現貨續無交易、期貨五月期六十九元比前市好一角、較前日亦續漲二角、

▲關稅　現貨無市、期貨五月期六十四元二角半、比上午小二角半、較前日回跌五角半、

▲編遣　現貨大票五十八元六角半、比前日回跌八角半、小票五十七元、較前日跌下二角、期貨五月期五十六元九角半、比前市小三角半、較前日續跌六角、

▲裁兵　期貨五月期五十七元七角、比上午小三角、較前日跌四角、

▲金融　現貨三十三元四角、比週三漲三角、期貨五月期三十三元五角、較前日回跌三角、

▲九六　期貨五月期十六元四角半、比前日略小五分、

▲華商證券交易所

債別	期	上午開盤（元）	下午收盤（元）
整理	五月	七三·〇〇	七三·三〇
六厘	六月	一六·四五	
償還	五月	八三·九〇	
八厘	六月	八二·八五	
二五	五月	九三·〇〇	
善後	六月	六八·八〇	六八·九五
短期	五月	六四·四〇	六四·四〇
續發	六月	六九·〇〇	六九·〇〇
捲菸	五月	五八·五〇	五七·三〇
關稅	六月	三三·〇〇	
券庫	五月	五七·八〇	五七·七〇
裁兵	五月	二七·二〇	二七·一〇
公債	六月		
編遣	五月		
庫券	現貨		

▲證券物品交易所（上午開盤　下午收盤）

	期	上午開盤（元）	下午收盤（元）
七年長期		八一·〇〇	
金融長期大票		三三·三〇	
編遣庫券小票		五七·〇〇	
七年	四月	八一·〇〇	
償期	五月	八〇·〇〇	
整理	四月	七三·一〇	
六厘	五月	七三·四〇	
長期	四月	一六·五五	
八厘（九）	五月	一六·〇〇	
（六）	四月	八三·六五	
發紹	五月	八三·〇〇	八二·九〇
九二	四月	九二·六〇	
善後	四月	九三·二〇	
八厘	四月	六九·二〇	
續發	五月	六九·〇〇	
捲烟	四月	六四·八〇	
關稅	四月	六四·二〇	
庫券	五月	五八·四〇	
編遣	五月	五七·一〇	
庫券	五月	五七·四〇	

銀市一致轉漲

昨據倫敦電訊、大條銀復見回漲、計近期加長另六二五、爲十九辦士六八七五、(合英金一先令十一辦士三七五)遠期亦長另六二五、計十九辦士五六二五、脚地印度買進、中國先進後出、市面平靜、又接紐約電訊、美銀價現貨亦見回長一二五、計四角二分六二五、市況平而帶呆、日美勿動、仍爲四十九元三七五、日英地稍有賣出、孟買回長一一恭勒、計五十六羅比四恭勒云、

▲外匯市況

近期大條	十九辦士六八七五
遠期大條	十九辦士五六二五
紐約大條	四角二分六二五
英美匯水	四元八六分三二五份九
美英匯水	四元八六分三 二五
美日匯水	四九元三七五
英日匯水	二先令三份十三
倫滬匯水	一先令十一辦士四三七五

▲日美滙兌

路透上午		四九·三七五
電通上午	近期賣	四九·三七五
又	買	四九·二五
又	遠期賣	四九·三七五
又	買	四九·二五
正午	近期賣	四九·三七五
又	買	四九·二五
又	遠期賣	四九·三七五
又	買	四九·二五

▲日英匯兌（先令）

路透上午		二·〇〇·三二份十一
電通上午	近期賣	二·〇〇·三二份十一
又	買	二·〇〇·三二份十三
又	遠期賣	二·〇〇·三二份十一
又	買	二·〇〇·三二份十三
正午	近期賣	二·〇〇·三二份十一
又	買	二·〇〇·三二份十三
又	遠期賣	二·〇〇·三二份十一
又	買	二·〇〇·三二份十三

▲匯豐掛牌

倫敦電匯	一先令十一辦士
倫敦即期	一先令十一辦士〇六二五
倫敦四月期	一先令十一辦士一八七五
（以上各合規元一兩正）	
中國電匯	一百二十八羅比五
法國電匯	一千二百八十八法郎
紐約電匯	四十六元六二五
小呂宋電匯	一百十五百七五
德國電匯	八百九十四利拉
瑞士電匯	二百四十一羅祿令
荷蘭電匯	一百九十五馬克
（以上各合規銀一百兩正）	
香港電匯	規銀八十四
（合香港洋一百元正）	
日本電匯	規銀一百六十
（合日金一百元正）	
新加坡電匯	規銀一百三十二

▲銀行買價

倫敦四月信匯	二·〇〇
倫敦四月押匯	二·〇二五
倫敦六月信匯	二·〇二五
（以上各合規銀一兩正）	
法國四月電匯	一千二百六十五法郎
紐約四月信匯	四十六元二五
紐約四月押匯	四十六元二五
（以上各合規元一百兩正）	

星期六的銀洋錢市　洋厘依舊相埒　銀拆亦殊平平

昨以星期六、銀行照例下午停業、祇錢業市場、點綴市景、照常交易、然形勢內不免減色、而客路茶繭什粮等用途之消耗[illegible]不弱、茲將市情列錄於下、

▲洋厘[illegible]分二厘二毫七忽半、午市爲七錢二分二厘二毫半、雖早市略俏、而結果依舊相埒、「銀拆」早市六分、午市九分、劃頭加水做過二三分、「輔幣」四開小洋、早午市同爲五錢九分九厘半、八開小洋早午市亦同爲六錢二分九厘、拆兌借早市爲一千二百〇五角、午市爲一千二百〇四角七分、銅元仍爲三百八十八千、衣牌價早市爲二千八百〇三文、午市爲二千八百〇二文、角坯同爲二百三十五文、貼水亦同爲四千文、

▲交易「洋款」早市洋匯頭款做出一百五十四萬五千、午市做出八十六萬九千、鈔票早市十一萬、午市三萬、揚外鈔票早市五千、午市二千、午市十萬〇五千、現洋早市十六萬、午市七萬五千、銀行交易早市五萬、午市八萬、新幣早市互市六十萬、午市互市五十五萬、小錢莊交易五六十萬、「銀款」拆票交易、早市轉帳三百四十餘萬、新交易五十餘萬、午市交易三十餘萬、「輔幣」四開小洋、早市交易七十餘萬、小總會中交易三十餘萬、午市交易七十餘萬、做出八萬五千角、八開小洋做出五千角、午市四八開一進無交易、銅元做出給二萬一千七百二十吊、

▲收解「洋款」各銀行收解洋八串、計銀款代價五千六百兩、戶往來一百十餘萬、錢莊洋公單收解三百八十餘萬、洋劃頭款收解一百七十餘萬、拆借洋款一百二十餘萬、麥加利「銀款」匯豐收款五十萬、花旗收款二十五萬、正豐收款三十餘萬、華洋各銀行票據款收進一百二十餘萬、解出一百八九十萬、各種貨匯稅什諸款收解七百餘萬、進倉三十萬、出倉五十萬、日商銀行收解各款二百四五十萬、錢莊銀公單收解二千八百餘萬、劃頭款收解三百五十餘萬、各路匯款收解九十萬、收解現款直、

▲銀錢行市

幣別		
銀拆	七·三三七五	七·三二五〇
江南	〇·六〇〇〇	〇·六〇〇〇
廣東	六·二九〇〇	六·二九〇〇
	五·九九〇〇	五·九九五〇
銅元	千	千
衣牌	四八八·〇〇〇文	四八八·〇〇〇文
角坯	二·八〇三文	二·八〇二文
貼水	〇·二三五文	〇·二三五文
	〇·〇四〇七	一·〇四七文

簡報

▲茶訊　昨據祁門來電、謂西南兩路、均已開秤、西路紅茶、開價七十元、南路貨開價五十五元、至製茶工人、現下正在徵求中、惟本年米珠薪桂、工價奇昂、將來運到滬埠、華商成本、每擔均須一百二三十兩云、

▲洋米　自一月至三月底外米輸入　上海者値四千五百萬兩、

▲棉紗　五百件明日運往宜昌、

▲印棉　五千件即日可到上海、

▲華茶　四百箱運歐洲、

▲檳滬　存絲激增、共同保管額共達九萬、

▲日本政府　自施行保障日絲市價以來、補償絲商損失總額已達日金三百萬元、

▲蠶郵　爭運華絲特造强速率快輪兩艘、專駛中歐航路、由滬至義祇須三十五六天、

▲無錫　近又新開絲廠一家在東門外保蠶菴、廠名義豐分廠、現已落成、開工之期、當已不遠、

▲蘇州　春蠶已二眠開葉、因前日天下雷雨及黃沙發生蠶病、

▲嘉善　今歲春蠶飼額大增、現早蠶將三眠、惜因天時盛熱、繼以大寒又降大雨、蠶蟻備受損害、

▲新昌　新繭已三眠開葉、因食濕葉、蠶身發現黑點、傾棄不少、

▲南潯　各市鄉今歲因匪氛不靖、春繭飼額不旺、現已二眠開葉、因天時不正、蠶汛不佳、發育不齊、

標紗略形軋堅　花市氣象萎靡

連日市上客銷尙稱活動　本月末日多頭完全不動

外棉不振實爲一種原因　東行於五月又爲大空頭

人標

昨日紗布交易所十六支人鐘紗市況大勢甚穩、蓋連日市上客銷尙稱活動、又以本月期已屆末日、多頭完全不動、致空頭之備交品猶有不足之虞、遂爲之稍稍軋堅矣、標花市況、氣象殊形萎靡、外棉之不振、當然爲一種原因、又以東棉洋行於五月期爲大空戶、一般神經過敏者、遂謂該行本月所收之貨均將放之於五月期矣、致場中買氣衰弱、大有軟化之勢也、茲將其概況分誌於後、

▲人鐘標準　前市開二盤中、市場人氣較形参差、故價格略有漲跌一錢至三錢、二盤、茂記申新益裕達豐買進、大一錢、收盤、公泰永昌信誠昌賣出、又上落一錢至二錢後市開盤、大孚慶豐成泰昌天昌利昌買進、大三錢至一錢二盤又大四錢至一錢、三盤、裕大大隆愼記森餘賣出、但仍大一錢、收盤平、各月期價如下、

漢花

現紗市況仍平定

昨日現紗市況、大勢仍平定、全日共做開一千九百五十包、內同行交易一千包、日信洋行二十五包、各帮辦去、計蕪湖十包、天津二百十五包、廣東六十包、四川一百四十包、內地一百四十五包、島二百包、江西四十包、汕頭十包、鎭江四十包、寶價本紗平定、牛莊五十包、甯波十五包、青[illegible]、日紗較昨日大二錢五分云、茲將全日開出各牌紗價列下、

支數	牌名	價格	客帮
上午市價			
三十二支	彩球	一三四·〇〇	蕪湖
又	寶光	一三二·二五	甯波
四十二支	陽鶴	一五五·五〇	廣東
又	藍鳳	一三三·五〇	又
二十支	又	一二六·〇〇	四川
又	立馬	一二二·五〇	內地
十六支	豐年	一一七·二五	牛莊
又	日光	一二四·二五	甯波
又	大發	一二五·五〇	同行
又	藍鳳	一二六·五〇	日信
又	仙桃	一二二·五〇	牛莊
又	鴻福	一二五·〇〇	同行
又	醒獅	一二六·二五	青島
又	天官	一二二·七五	江西
下午市價			
四十二支	陽鶴	一五八·[illegible]	廣東
又	金城	一五六·〇〇	天津
三十二支	水月	一三七·五〇	漢口
又	彩球	一三四·〇〇	天津
二十支	探花	一三六·二五	四川
又	雙馬	一三六·二五	又
又	藍鳳	一二六·五〇	同行
又	三星	一二八·五〇	鎭江
又	金城	一二六·〇〇	青島
十六支	紅英	一一五·〇〇	內地
又	立馬	一一七·〇〇	天津
又	鴻禧	一一二·五〇	四川
又	地球	一一五·五〇	青島
又	富貴	一一八·二五	牛莊
又	天官	一一六·五〇	江西
又	日光	一一四·〇〇	同行
十支	三羊	一〇六·〇〇	汕頭
又	大發	一〇四·二五	鎭江
又	富貴	一〇四·〇〇	牛莊
六支	雙馬	一一七·〇〇	內地

現棉竟無成交

昨日現棉市況、非常沉寂、交易[illegible]

甬欵放做消息

昨日計有三百餘萬甬莊集滬之到期巨額款項、連日放出甚多、今年改更方針、試做收繭墊款、已詳昨報、茲聞昨日又有大批繭款放出、計有三百餘萬、並聞月底期六對長期放款、亦有二百餘萬交易、息價爲八兩七九及九兩、又漢口帮吸進長期一百餘萬、息價有十三兩光景云、

期	最大價	最小價	收盤價	比較	成交數
四月期	一四四·〇〇	一三三·八〇	一五四·〇〇	大一、一〇	一〇五〇〇
五月期	一三三·八〇	一三三·四〇	一五二·九〇	大、六〇	二六〇〇〇
六月期	一三三·一〇	一三三·八〇	一五三·一〇	大、二〇	二五五〇〇
七月期	一三三·一〇	一三三·二〇	一五三·五〇	大、五〇	一三〇〇〇
八月期	一三三·八〇	一三三·六〇	一五三·八〇	大、四〇	一三〇〇〇
九月期	一三四·〇〇	一三三·八〇	一五四·〇〇	大、二〇	一三〇〇〇

▲漢口標準　前市開盤、瑞大達豐勤豐買進、而公泰榮興慶豐裕大五分、收盤、茂記益昶永昌賣出、小一錢、計上落五分至一錢、二盤仍上落五分、三盤、漢豐裕大溥記買進、大五分、收盤不動、各月期價如下、後市開盤、公泰愼昌賣出、小五分、二盤又小五分、三盤、源德愼裕新裕大買進、大五分、

期	最大價	最小價	收盤價	比較	成交數
九月期	三五、五五	三五、三五	三五、三五	小、一〇	八九〇〇
六月期	三五、二五	三五、一五	三五、二〇	小、一〇	四六〇〇
七月期	三五、二〇	三五、一〇	三五、一五	小、一〇	六三〇〇
八月期	三五、二〇	三五、一五	三五、一五	小、一〇	二二〇〇

外棉報跌　連漲二日後

全無做開、到貨計姚花四百三十四包、通州花六百包云、

▲美棉　美棉小二十五磅音、紐約電、棉市因缺乏重要買戶而疲、繼因旱區得雨及多頭了結而跌云、

期	紐約掛牌價		
五月期	一六、〇四	小二四	
七月期	一六、一三	小二〇	
十月期	一五、一〇	小三四	
十二月期	一五、三一	小三二	
一月期	一五、三二	小二九	
現貨	一六、二五	小二五	
利物浦棉市			
五月期	八、一八	小〇八	
七月期	八、一九	小一〇	
十月期	八、〇八	小一二	
現貨	八、七四	大〇四	
孟買棉市、初隨美棉而漲、後因多頭利了結而跌、			
五月期平茄爾	一八七	小〇二	
七月期又	一九五	小〇二	
五月期恶姆拉	二一五	小〇四	
七月期又	二一七	小〇三	
當月期勃羅去	二五三	小〇三	
六月期又	二六九	小〇三	

一週中的美棉

塔克薩司西部有續旱之說

棉因估計少百分之二、六存底爲七百另三萬六千包

紐約電、上週棉市、初以多頭了結而疲、但不久以空頭補進而回堅、塔克薩司西部有續旱之報告、故新花各月頗有人買進、除此則氣候狀況大概可以滿意、據當地某專家言、棉田估計約減少百分之二·六、又據估計棉田之已播種者爲百分之七八、去年則爲百分之八三、紐約棉花供應處估計各種棉之存底(小花衣在內)三月三十一日止爲七、〇三六、〇〇〇包、去年同時爲五、七四〇、〇〇〇包、就此點而論、則本季之陳花滾存大約爲三、八〇〇、〇〇〇包至四、二〇〇、〇〇〇包云、紐約來電報告一週中之原棉統計如後、(單位千包)

	上週	本週
本季上市之棉	一三、九九	一四、〇三
八月始美廠提用	五、五〇	六、五四
八月始美棉輪出	六、二〇	六、三〇
輪往日本	九九	九三
輪往中國	一六	一九
輪往英國	一、八七	一、九一
輪往德國	一、六八	一、四二
紐約存棉	九七	一〇〇
各港口內地存棉	二、七三	二、六六
世界可見供給	六、六三	六、八二
其中美棉	四、三三	四、〇四
八月始世界用美棉	一一、四三	一一、六八

米市均告清淡

到貨仍屬不繼　另拆一味衰落

▲滬北　常錫各帮、白更到仍不繼、河積一百四十餘號、除白元四十餘號外、俱係上中段之貨、另鮮高白限價以來、竟少見到、另拆一味衰落、各店門市洋米仍爲正宗、以白更副之、至使滯稍到六七價疲軟少神、青角薄稍到六七號、高頂貨胃口般般中次不暢、各白元揀高尚能票六中次不暢、

常頂白更	一九·六〇
錫帮白更	一八·八〇
崑山白更	一八·五〇
南墩早稻	一九·一〇
石浦薄稍	一八·四〇
青角薄稍	一八·八〇
蘇同白更	一八·五〇
平望白更	一八·二〇
陶莊西塘早稻	一八·一〇
特別白元	一八·五〇
高白更	一九·〇〇
羊尖	一八·七〇
大子	一七·六〇
埠尖	一七·八〇

▲滬南　昨日到船十五六號、去路平常、變陰元帶疲餘貨定局、

河常白更	二〇·〇〇
無錫白更	一九·一〇
蘇州白更	一八·五〇
同里白更	一八·〇〇
平望白更	一八·八〇
北庫白更	一七·九〇
盛澤白更	一七·九〇
陶莊白更	一七·八〇
洙涇早稻	一七·八〇
青角早稻	一八·六〇
又薄稻	一八·〇〇
重固薄稻	一七·九〇
練塘薄稻	一七·六〇
金澤薄稻	一七·五〇
常頂杜尖	一八·〇〇
同里杜尖	一八·四〇
黎里杜尖	一八·〇〇
楓涇杜尖	一七·九〇
西塘洋尖	一七·七〇
北帮變元	一七·七〇
南港陰化	一八·二〇

洋銷暢旺一斑

昨日茶用洋款及雜糧米麥等用款、裝出甚多、計漢口四十萬、杭州二十五萬、皖閩各十萬、內地五萬、現洋十萬、甬十五萬、(以上茶款)又湘豫鄂裝去現洋七十餘萬、北路裝三十萬、內地裝去十五萬、(以上雜糧款)此外軍需及北他銷胃、尙不核計在內、蓋近日暢銷情形、甚爲興旺、就此可見一斑焉、

絲市悲觀

新陳絲電均不轉　橫濱日絲價奇跌

本埠洋莊絲市、幾至一蹶不振、新繭廠經各歐莊仍趨觀望、現既陳絲海外亦無電轉、橫濱日絲市價奇廉、現絲祇一千一百八十日元、遠期不滿一千日元、中日絲市之疲滯達於極點、昨市依然沈靜、毫無成交、絲商咸抱悲觀云、

▲國內匯兌

昨日華商銀行公會報告各

滙水如左		
北平	公砝	無電
平北	銀元	一〇〇〇

▲火油市

紅星每箱	七·二〇	元寶牌	七·二〇
幸福每箱	六·九〇	僧帽雙聽	六·八〇
又散油	六·三五	美孚平安	九·二〇
老牌每箱	七·二〇	美孚汽油	八·四五
老虎每箱	七·一〇	又汽車油	八·七〇
殼牌新聽	六·八〇	僧帽散油	六·三五
殼牌散油	六·三五	銀箱散油	六·三五
銀箱每箱	六·九〇		
德士古汽油	八·六〇		
又帆士林	八·三五		

▲三品棉市

	前市開盤	後市收盤
四月期	一五五·〇〇	一七·四〇
五月期	一五七·〇〇	一八·二〇
六月期	一五八·九〇	一六·四〇
七月期	一六一·五〇	一六·二〇
八月期	一六三·九〇	一五·八〇
九月期	一六四·九〇	一四·四〇
十月期	一六五·九〇	一四·八〇

▲大阪花市

	上午開盤	下午收盤
五月期	四七·〇〇	四六·九五
六月期	四七·五〇	四七·二五
七月期	四七·七五	四七·八〇
八月期	四七·九五	四七·九〇
九月期	四七·七五	四七·八〇
十月期	四七·八〇	四七·七五

▲現貨麪粉

紅藍車	三·三五	綠兵船	三·三五
共紅船	三·四〇	綠寶星	三·三五
紅寶星	三·四〇	綠三星	三·三五
紅三星	三·四〇	綠山鹿	三·三五
紅山鹿	三·四〇	綠雙馬	三·二五
紅雙馬	三·四〇		

▲大連油豆餅

昨日下午十三點三十分大連來電

	豆油	豆餅
現貨	一九·七〇〇	三·三一〇〇
五月份	〇〇·〇〇〇	三·三三〇〇
六月份	〇〇·〇〇〇	三·三三〇〇
七月份	〇〇·〇〇〇	三·〇〇〇〇
八月份	〇〇·〇〇〇	〇·〇〇〇〇
九月份	〇〇·〇〇〇	〇·〇〇〇〇
	黃豆	紅粮
現貨	七·〇七〇〇	四·六七〇〇
四月份	七·二三〇〇	四·六三〇〇
五月份	七·二〇〇〇	四·七一〇〇
六月份	七·一七〇〇	四·四七〇〇
七月份	七·二一〇〇	四·四九〇〇
八月份	七·三三〇〇	四·四六〇〇

以上均係大連鈔票之價

鈔票　價七錢三分三厘

▲行化

天津	行化	無電
漢口	洋例	一〇三五五
漢口	銀元	一〇〇〇五
濟南	銀元	一〇〇〇〇
青島	銀元	一〇一〇
烟台	銀元	一〇〇三
蚌埠	銀元	一〇〇三
蕪湖	銀元	一〇〇二
安慶	銀元	一〇〇〇四
南昌	銀元	一〇〇〇八
九江	銀元	一〇〇〇九
長沙	銀元	一〇〇二
重慶	平銀	九九五
重慶	銀元	九九〇
成都	平銀	一〇一〇
成都	銀元	一〇二〇
萬縣	銀元	一〇〇五
杭州	銀元	一〇〇三
南京	洋	一〇〇二
福州	洋	一〇一六五
廈門	銀元	一〇二五
汕頭	毫洋	六〇〇
廣州	銀元	一〇二四
奉天	銀元	一〇〇八
哈爾濱	銀元	八四〇
吉林	銀元	八四六

人人說究竟

瑞倫公司　爱美牌　有味

爱美牌香烟

THE CHINA TIMES SUNDAY AUTOMOBILE SECTION
時事新報汽車週刊
直青編輯

雲飛汽車公司
新車出租

雲飛汽車公司
廿分鐘一元
自動電話三零一八九
普通電話西一八九號
每句鐘三元

世界汽車新聞

水箱加酒之奇聞—法國依牛尼諸地、水源稀少、汽車常有缺乏冷水之虞、土人因當地葡萄甚豐、乃榨取葡萄汁、以酒充水出售、車主亦祇得購用之、加入水箱、以資接濟、酒價約二角一桶、水則更貴云、

巴黎禁用硬橡皮輪—法京巴黎公共汽車、向皆裝用硬橡皮輪、惟來往城市之間、震動房屋、聲勢甚烈、故巴黎工部局、刻已嚴加取締云、

丹麥駕駛員均須保險—丹麥所有汽車與機器脚踏車駕駛員、均須付保險費、以爲行人之保障、此項保險法、由政府辦理、查世界各國實行此項法律保障之壽險者、丹麥尚爲第二國云、

暹羅銷車方法—暹羅銷車、頗非易事、日間人民忙於農務、夜來狂於戲劇、該地通用汽車分公司、苦無適當時間與顧客接洽、今已改良方法、採用戲劇表演、以招攬生意、雪佛蘭之銷額因之大增、此種推銷方法、在世界各商業中、可謂創舉、而通用汽車之廣告、亦可謂最迎合各地人士之心理者矣、

新發明之汽油替代品—瑞士與美國、最近各發明汽油代替品一種、瑞士發明者、係取自木炭、大部供給貨車之用、據云較尋常汽油節省七倍、美國發明者、係由泥板中提出、油質純厚、精煉耐用、較普通汽油、可增馬力四倍云、

駕駛汽車自治精神—德京柏林人民、駕駛汽車、並無車務巡警管束、各人均有自治精神、凡有違背常律者、他人見之、即可拘捕、加以警告、

澳大利亞發行停車証—按照梅兒彭城停車章程、凡車輛停歇道旁、均須有停車通行證、其券價爲二角五分、停車前必須先將此項證券、交巡警檢驗、每券當日通用、隔日作廢、

風行一世之惠白脫

▲四年前之章廉斯新出品
▲至今基本原理依舊無變

章廉斯與佛倫之汽車工程師、向以精確妥當見稱、今覩其惠白脫車而益信矣、惠白脫之出世、蓋在一九二六年之夏季、當即受各界之垂青、爭相訂購、其式樣之新穎、實足聳人聽聞、不久其他製造公司都注意及於惠白脫之風行、而競起仿造

惠白脫之所以能風行暢銷、不脛而走全世、不僅因其車身與車架之足以惹人注目、抑其原動機不拘工程上之成規、而能另闢新徑也、蓋其原動機速度高、壓力亦高、又能發生異常高大之馬力於內燃及衝程方面、故汽油及燃料均非常節省、且能在任何路途之上、保持其尋常之速度、而絕無艱難勞苦之態、惠白脫自初次試用以來、固已迭經改革、但其基本構造原理、依然仍舊、盈千累萬之汽車夫、咸感覺其適合於用、蓋當一輛惠白脫出世之時、其製造之精好、固已軼其同儕、至今實無大加改革之必要也、擧凡四輪制動機、全力潤滑器、大車胎、低重心構造等等優點實施於廉價汽車上、實自惠白脫始、其後他家亦遂沿用之、今則又新添一種指端管理、汽車夫得之祇須按動駕駛盤中央之一個電紐、即能動引擎、開燈火、鳴喇叭矣、章廉斯與佛倫公司本年計畫、對於惠白脫之製造、尚擬精進力行、務以適應各界之需求爲依歸、其受人歡迎、殆不庸議也、

突飛孟晉之美國航空事業

▲投資達十萬萬元

現在美國的航空熱、差不多爲人人所知道、自從林白大佐飛渡大西洋成功、更引起人民無上的興趣、照目前的估計、投資在飛機事業的、幾達九〇〇・〇〇〇・〇〇〇元、這裡面包括工廠學校郵航客航等等、但是美國出了這許多錢、而一完其結束、飛機總額、至一九二九年止共爲九・七六七架、換句話說、每一飛機的價值須一〇〇・〇〇〇元、數目眞是駭人聽聞了、

近年來美國製造飛機的廠家、可說得層出不窮、但是銷路方法、都不能完全如汽車那麼順利、據林肯飛機公司總理潘開氏說、「說句老實話美國飛機、簡直沒有市場、因爲照商務部的統計、美國的考驗合格飛行員、不過九・八一五人、註冊飛機六・八一二架、練習飛機三〇・九五架、這飛機中、至少有百分之五十是屬於學校和團體的、所以私人的用飛機、此刻尙談不到、不過我想至少每五百個汽車主人中、總有一人感覺得飛機好處、可有飛機六〇・〇〇〇架」、現在美國的便不能充分發展、還有一個原因、便是推銷制度的不好、大部分工廠都是把推銷員由汽車推銷人員兼領的、獨立推銷機關、便很少很少、就未來看、小飛機的銷路必定有偉大的希望、因爲私人能力有限、購大號飛機既屬無用、又費多金、自然不合算、有許多人主張、推銷飛機、以飛行學校爲出發點、因爲學生能飛了、自然有購機的興味、反過來說、不會駕駛的、即是有錢也不會買的、所以不妨專門注意於學生、其實事實上未見得如此的、學生雖會駕駛、但也許他們沒有購買的能力、購飛機要用着巨大的金額、非任何人所可辦到的、因之以去年的成績看、飛行學生們所購的飛機、眞有限之至、大部分都領着證書、去做教官去了、況且推銷是要有推銷才幹的、飛行學生們又那裡知道飛行機的推銷方法、結果、便淪於失敗的地位了、根據以上的結論、我們可以知道推銷飛機必須有專門人才、有相當組織、現在一般製造家對此點也明白了、他們上星期在聖路易開會、議決按照汽車推銷辦法推銷飛機、另設獨立機關、處理一切、以便集中力量、售時可以按照分期拔款方法、繳付機價、謀顧客的便利、組織一個小規模的飛機推銷所、可以用下面的設計、如果他自己不會駕駛飛機、那麼、雇一個機師、年給三千元、一架飛機作練習用、一架飛機放在樣子間裡、是大利益、是在乎附設飛行學校、教授生徒、每小時可取代價二十五元、試飛一次須十五元、每年這必進款便很大了、如果自身是機師、那麼、尤其來得好、等到教好了那班學生、他們都可以前來購機了、因此我們知道美國現在的航空事業、尙不過是公用而已、還沒有到民間去、要努力發展、第一要有專門推銷人員、不能混在飛行學校裡、第二要有組織、要有宣傳、這樣一來、人民都有購機的機會、對於飛行事業的發展、更有莫大的助力了、至於出售飛機的利益、也有幾種、第一可以得每架五百元的佣金、第二、附設學校、可收學費、第三、短途試航、可得代價、所以經理飛機、是一件很穩妥的事業、而不會損失的、

蘭腦運貨車

諸君購蘭腦運貨車・今年獲利愈多・因其平均每噸貨每英里開銷・較人經濟・而速率機力及堅忍性・則有美皆備也・

（常備大批現貨各式俱全）

利喊機汽車行　霞飛路四八四號

大陸汽車公司　靜安寺路一二四號　電話三〇六七六號

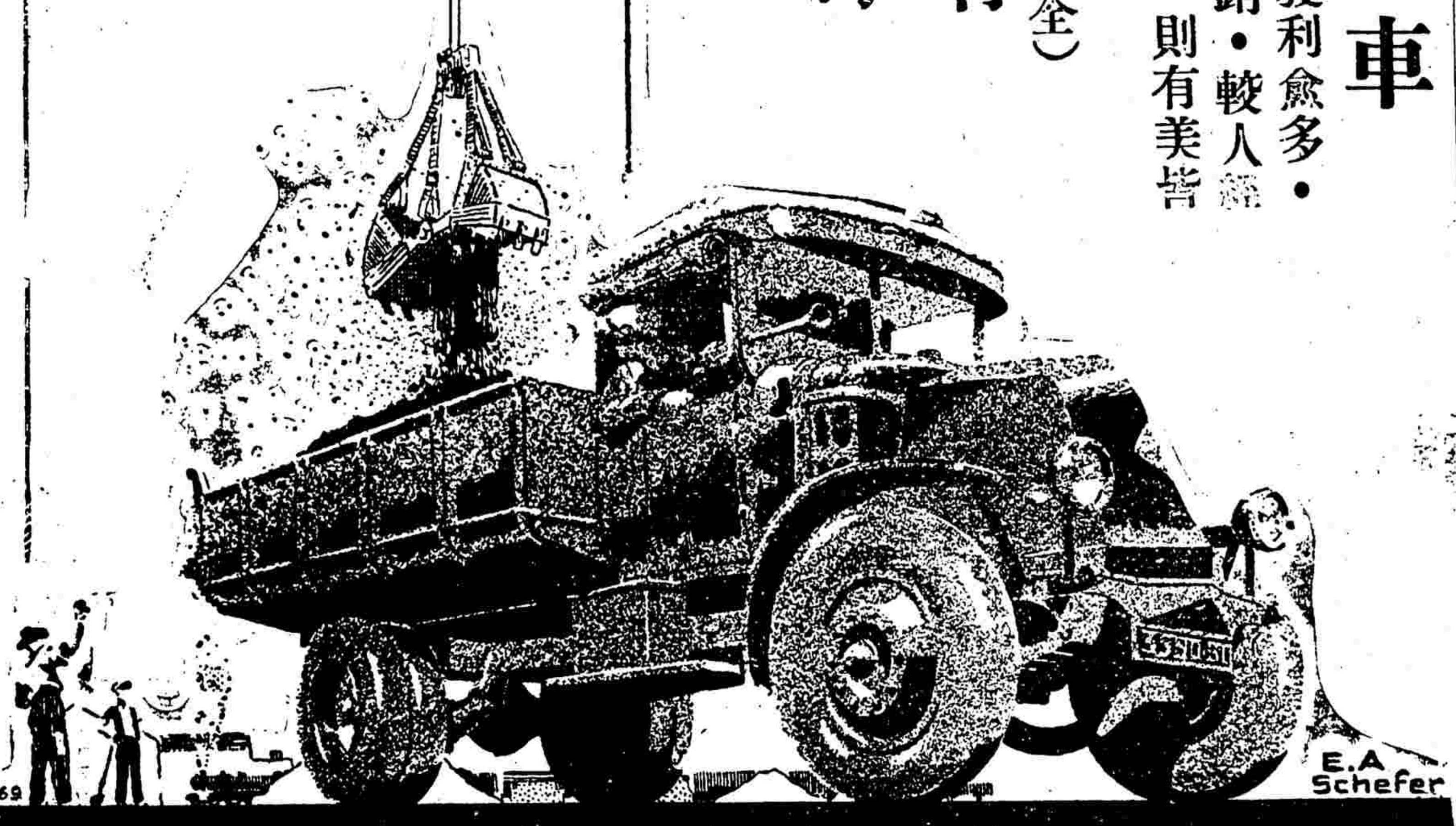

鄧祿普裏胎外胎
二者並用　珠聯璧合

請用鄧祿普網球

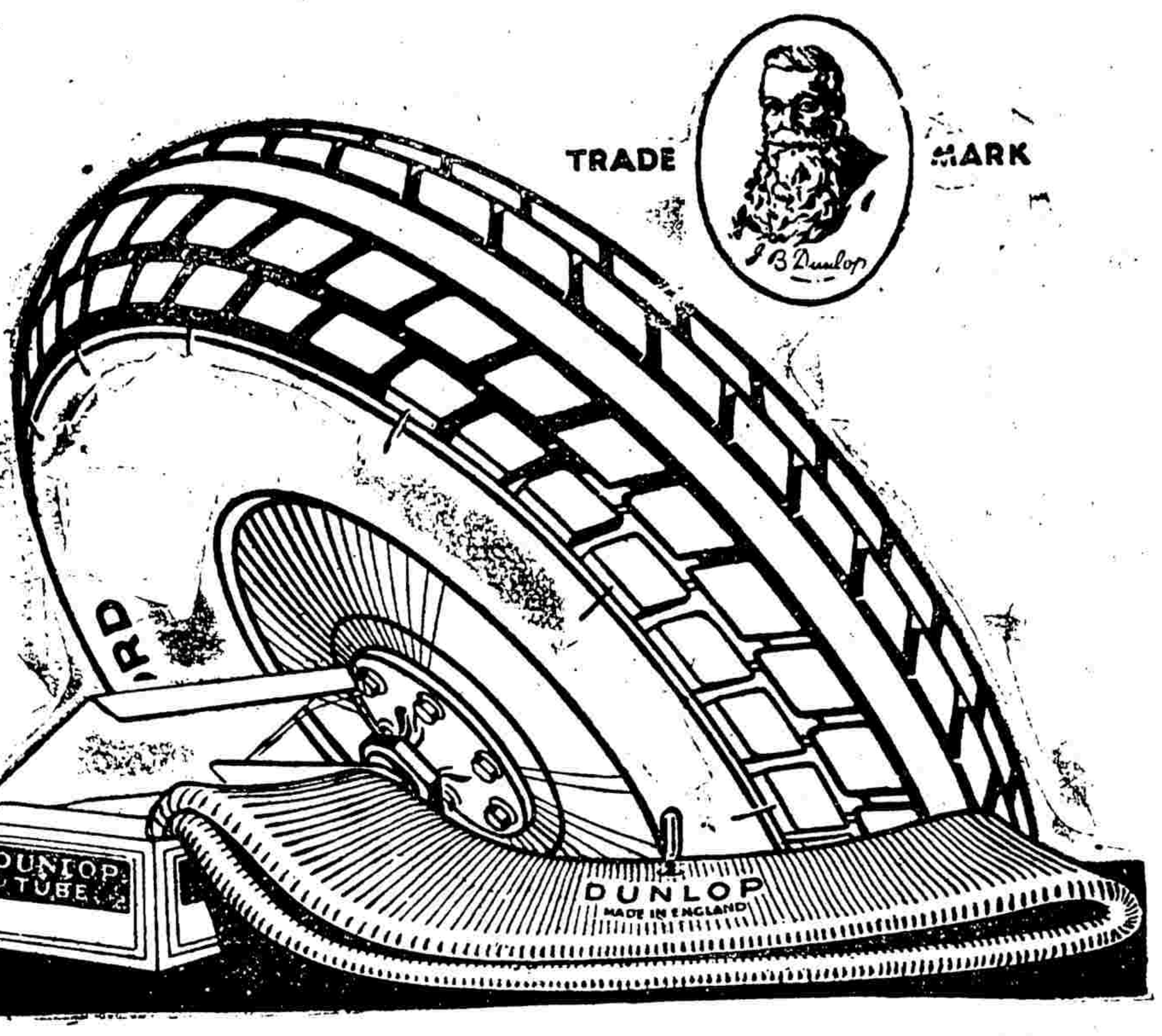

上海華經理處　茂昌洋行　地址梅白克路一二二四　電話西一一八七號

各汽車行均有出售

外埠華經理處
廈門中街六號大陸公司
漢口大智門協豐橡皮胎公司
南京門帘橋松裕五金號
南昌風神廟街信記公司
重慶中陝西街良記洋行
杭州城站金剛寺恭泰記興號
新市場吳山路大同汽車材料公司
南通縣南公園西寶順泰車行

雲飛代價券

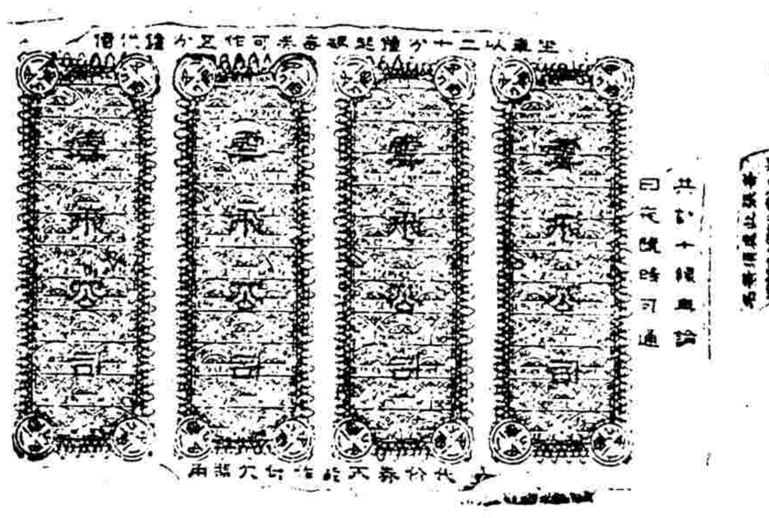

一元券　　二角五分券

本公司爲優待坐客起見・特發行代價券・每本祇售洋十元・內有一元券八張・二角五分券十二張・共計洋十一元・足通用・凡惠顧一元券十項・此

代價券一本者・並贈精美皮質名片夾一隻・良機當前・幸勿失之交臂也・

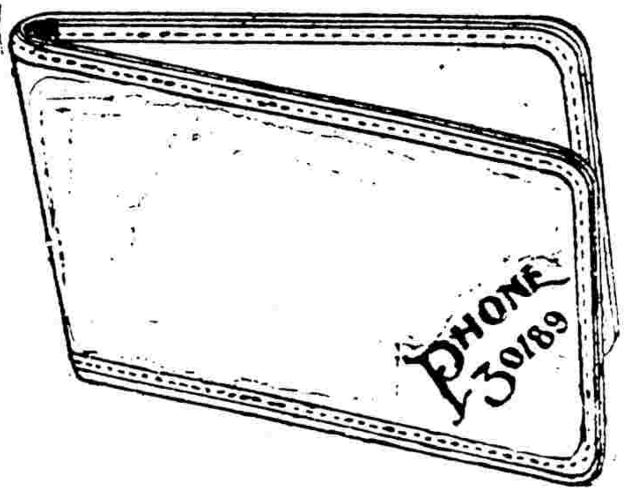

贈品皮質名片夾

▲售券處　本公司各分站各收帳員及各車夫處

▲贈品處　本公司環龍路七十七號總站收發處

價目　電話　分站

起碼一念分鐘一元・每五分鐘洋一元・加二角半・每句鐘三元・空車來回不計算

租界三〇一八九　南市一一一二

環龍路　仁記路　大西路　靜安寺路　愛多亞路　漳川路（新北門口）

電車工潮在堅持中

工方增加條件三項　公司態度依舊如昔　被捕工友徒刑二月

本埠公共租界電車公司之開車售票機匠等一千五百餘人、爲要求加薪、於前日一致罷工後、截至昨日、在工人方面、尚未派有代表往公司接洽、亦未有若何其他之舉動、各工人似在沈靜中一致堅決、以待公司中接受其所提九條件、然後始能全體復工者、公司方面之態度、依舊如昔、昨據某職員言、在總理鮑其史之意、如工方有代表前往接洽、則關於米貼一條、似可允准、在每月工資十五元以下之工人不停工者、每日給米貼大洋三分、每月工資在十五元以上者、每日給米貼洋七分、停工及星期照扣、除此以外、各條件復無接受之可能、查票員一百餘人、昨日照常入公司簽到、惟在下午因星期六向例各查票員及公司職員均停止辦公云、並聞工方昨又增加要求條件三項、㈠銅匠到法租界不必買票、㈡掘路青年工友發給雨衣、㈢每逢跑狗工時延長應給雙工、以上三項已決定派代表五人於今日用書面遞交資方云、

▲賣票人張有案判處徒刑　英美電車公司各路有軌無軌電車司機賣票、自於前晨罷工後、即有在提籃橋某號無軌電車上賣票甬人張有仁、於午刻十二時三刻、糾同同業工友數十人、至新閘路卡德路轉角、阻止往來民國路至曹家渡之十六路無軌電車開駛、並令乘客下車、被新閘捕房二百另四號二百九十四號等西捕及一千六百八十四號華捕聞警前往、將張拘獲、帶入捕房、餘衆遂一哄而散、昨晨先由捕房解送高等分院、捕房以刑律一百六十條起訴、當經宋沅庭長豫審之下、以此案不能構成反革命之罪、應移送特區地方法院審理、遂由捕房復解至特院第二刑庭、由孫原推事質訊、據捕房律師汝葆彝陳述案情、並稱被告實係當時阻止電車行駛者、多數人中之首領、並調查得被告於一九一八年、即在電車公司爲賣票、至一九二三年因發生同樣之舉而解職、至一九二六年仍復錄用云云、繼由二百另四號西捕證明目覩被告於昨午在該處阻止無軌電車開行、確係爲首是實、質之被告供詞支吾、謂昨晨因提籃橋車站罷工、故我亦不赴廠工作、乃於午刻往卡德路訪友回來、乘十六路無軌電車至該處下車、而被誤拘等詞、經孫原推事核供、遂當庭判决張有仁煽惑他人違背法令一罪、處徒刑二月、裁判確定前羈押日數、准以兩日抵徒刑一日、

市政會議

—一五五次—

上海特別市政府於四月廿一日舉行第一百五十五次市政會議、出席者俞鴻鈞、徐梓、朱炎、潘公展、沈怡、袁良、(許家瀚代)胡鴻基、陳德徵、黃伯樵、(許元方代)奚定謨、徐佩璜、孫葆瑢、唐乃康主席市長、紀錄金保康主席恭讀總理遺囑、紀錄宣讀上次議錄、(甲)報告事項㈠秘書長報告營業人力車定額保捐案續行召集各方開會討論情形、㈡各局長參事報告、(乙)討論事項㈠續議營業人力車定額保捐案、議決、由財政公用二局擬定關於車額及保捐之根本改善辦法、在此項辦法未經擬定以前、准將現行限額保捐制度延期、但至多以一年爲限、㈡整理滬南岸線請劃定輪渡碼頭案、議決、港務局與航商訂立租用岸線合約時、須於約中保留爲發展市輪渡營業於必要時得磋商收回爲市輪渡碼頭之用、㈢修正取締汽車罰則第十條條文案、議決、照修正案通過、㈣規劃自十六舖至董家渡一段沿浦路線案、議決、照修正案通過、近浦濱路之一段路線、規定爲九二公尺、㈤規劃翔閘路路線案、議決照工務局原案通過、

公共汽車

改僱俄籍車夫　明日實行開車

本埠公共租界公共汽車工人罷工後、公司當局招募俄人四十八人、[illegible]業已純熟、已經工部局車務處考驗合格、准於二十八日(星期一)上午發給開車執照、是日下午實行開車、

中外紗廠防範工潮

探捕保護嚴密

國聞社云、自公共汽車及電車相繼停駛以來、滬東滬西及浦東各區紗廠因之加嚴防範、中外各紗廠、均有探捕保護巡防、昨日華紗廠會傳有不穩消息、嗣經廠方全力勸慰、工人始照常上工、其他各廠、亦均平靜如常、

王家楨將到滬

新任外交次長王家楨、前居津寓、自奉委後、即赴遼寗與東北長官張學良晤商要公、茲悉王氏所有各事、均經辦理妥洽、已於日前由遼乘奉天丸啓程南下、約於明(二十八)日下午可抵滬、

意使昨訪外王

外交部長王正廷、因公來滬、昨日上午十時許、特赴霞飛路外交討論會批閱文件、嗣有意大利駐華公使華蕾前往訪謁、有所接洽、當即接見、晤談約半時許始散、

要人之行踪

考試院長戴季陶、昨晚乘京滬夜快車由京來滬、約今晨抵站、交通部長王伯羣、前赴杭養痾、已於昨日下午二時許乘車返滬、工商次長鄭洪年昨晚十一時乘京滬夜車晉京、

「五一」前之防範

華界已特別戒嚴

▲警備部之通令　淞滬警備司令部、以五一勞動紀念日將屆、防有反動份子乘間紛擾、特於昨日訓令所屬部隊及市公安局暨市保衛團、轉飭所屬切實防範、毋稍疏懈云、

▲滬西已宣佈戒嚴　滬西一帶、地面遼闊、工廠林立、華洋雜處、良莠不齊、上海特別市公安局除令閘北方面於昨日起宣布戒嚴外、昨又令曹家渡六區警署長段溫恭、准於二十七日(即今日)起實行宣佈戒嚴、加班梭巡、嚴密查察、切勿疎忽、以維治安云、

▲縣公安局之通令　上海縣公安局長沈靖華以近來鄰縣匪氛甚熾、且瞬屆五月、紀念頗多、誠恐反動份子乘機思逞、擾亂地方、故特擬具防務辦法、於昨通令各分局注意防範、並請各該處保衛團協助辦理、一面諭令督察處隨時派員赴鄉查察、以期周密云、

浙省移民續到

百餘人自杭州來

海晏輪由溫州載來之移民六十餘人、昨日夜中到吳淞、至昨日進口、過上華陽輪後、由委員在滬購得大批麥餅送上輪船、即擬開行、正待啓椗、又接移民委員會電告、謂杭屬尚有移民一批、約計一百餘人、准定二十六日夜中九時到上海、囑滬上助理委員周柏桐君轉商招商局命華陽輪再留一天、候當晚滬杭車到申、將該批移民送上船內後、再行開航、因之華陽又留一日、准今晨離滬、

長江華輪之衰落

正謀進展又遭頓挫　客貨缺乏班次縮減

此次長江一路華輪自復業後、正謀進展、旋因時局關係、又受挫頓、茲將種種消息分記如下、

缺貨　長江來貨、向例四月分起最爲擁擠、今歲情形大異、贛省因匪禍延蔓、客帮多停頓觀望、不敢運辦、陝邊老河口等處、本爲皮油等出產區域、今更受軍事打擊而完全阻絕、此貨竟無一件裝到、長江下水生意頓減去十分之六七、不特華商輪無進口營業、即日英各外輪、近日亦無貨裝載、前昨兩外輪由長江至滬、一則裝四百餘件來貨、一則僅載紙頭一批、其生意之清淡、爲近年所僅見、

阻工　九江爲長江之重要口岸、爲各輪所必停之處、近該埠戒嚴令雖已取消、夜航可以自由、但因人心不定、各輪碼頭、常不能開做夜工、每日下午六時、即停止工作、各江輪苟到潯較遲、便得多停一宵、各商輪因船期及燃煤關係、多有不及多載貨物、此亦營業衰落之一種也、

市執委常會

—第九次—

上海特別市執行委員會昨(二十六日)開第九次常會、主席范爭波、茲將決議要案摘錄如下、

▲報告事項　㈠中央執委會令、爲毛弼臣改予停止黨籍一年仰即執行由、(交組織部)㈡中央秘書處有電、爲中監會決定派蔡委員元培來滬監誓由、(存)、㈢熊式輝同志函知、現已呈請中央懇辭本市監委職務由、(存)

▲討論事項　㈠三區黨部呈、爲請轉呈中央飭外交部交涉撤退外國駐華軍隊、(決議)轉呈中央、㈡六區黨部呈、爲尼泊爾侵犯藏邊、達賴有與搆和之訊、懇請轉呈中央嚴重注意、以保國權案、(決議)轉呈中央、㈢陳寶廉呈復、爲奉派會查五卅慘案家屬羅文炳所收郵金不符一案、又市政府復同前情案、(決議)一、請示中央該項郵金應否接受、二、關於家屬會舞弊情形函市府徹究、㈣訓練部提、爲據六區黨部轉呈三分部呈稱、識字運動爲本黨同志工作之一、茲擬創設民衆夜校、乞咨行教育局補助經費以利進行等情、祈核議案、(決議)轉教育局、㈤組織部提、本市徵求預備黨員早經截止、各區送部表格已逾一千六百餘份、應請從速審查、以便釐定黨籍、呈請中央發證案、(決議)由組織部審查後、分別提會核議、

▲臨時動議　㈠決議上海特別市特區市民聯合會籌備委員會不准更改上海市民總聯合會之名稱及設立各馬路分會、並另行加委王肇成等十五人爲該會籌備委員、㈡決議本會辦公時間自五月一日起每日上午八時至十二時、下午一時至四時、

市黨部　二屆監委會議

推定常委通過職員

上海特別市黨部第二屆監察委員會委員、業經中央圈定、於昨日上午十時在市黨部會議室開第一次會議、出席委員朱應鵬、王延松、陳希曾、鄧通偉、姜懷素、公推王延松主席、黃旦聲記錄、開會行禮如儀、討論事項、㈠推定本會常務委員案、決議、[illegible]㈡工作人員案、決議、委任秘書陳白、文書幹事黃旦聲、稽核幹事范明堯、審查幹事徐炳榮、錄事徐則驤、㈢確定本會常會會議時間案、決議、常會每星期一次、於星期四上午十時、在本黨部會議室舉行、㈣確定本會委員就職日期案、決議、本月二十八日上午十時宣誓就職、兼推王延松同志爲主席、餘略、議畢散會、

本市執監委　明日宣誓就職

蔡子民代表中央監誓

上海特別市第二屆執行委員九人、候補執行委員五人、監察委員五人、候補監察委員二人、早經中央圈定、茲定明日(二十八日)上午十時在市黨部舉行宣誓典禮、中央派蔡子民代表監誓、儀節甚爲隆重、

縣整委會議紀

—第十次—

上海縣黨務整理委員會、於昨日舉行第十次委員會議、主席姜文寶、討論事項、㈠工作同志談話會請修正請假條例案、議決、函復、㈡宣傳部提請予審查不出席紀念週懲戒條例案、議決、修正通過、㈢略、㈣根據省令推定本會財政委員二人案、議決前推舉之審查委員撤銷另推呂哲吳景青兩同志擔任、㈤略、㈥略、㈦改定視察各區黨務日期案、議決、自四月二十八日起分區視察、㈧略、㈨本會經費交紀秘書處事務助理暫行裁撤案、議決、通過、㈩略、議畢即行散會、

郵政總局之新政

▲將聘用佐理員　郵政總局近因聯郵處事務之重要、與人才之缺乏、決定用契約聘用局外人王咸林總及黃某等三人爲佐理員、襄助聯郵股事務、聞王之月薪爲五百元、林黃各三百五十元、均照副郵務長資格待遇、任期二年、如辦事滿意、得於期滿後直授副郵務長、同時財務會計各處、亦將聘用此等佐理員、其名額定自四名至十名云、

▲文牘員之新級　總局近任用大批文牘員、辦理文牘事務、此項文牘員之新級、已於昨日發表如下、一級二百八十元、二級二百六十元、三級二百四十元、四級二百三十元、五級二百二十元、六級二百十元、七級二百元、八級一百九十元、九級一百八十元、十級一百七十元、十一級[illegible]起、每過十二個月後晉薪一級、惟敍至二百元時、須照支原薪、三年後、成績優異者、得繼續按級晉薪至二百八十元爲止、

南市碼頭管理章程

市港務局呈准公布

本市港務局、爲整理南市岸線碼頭起見、特設立南市碼頭管理處、辦理南市碼頭輪船並泊及徵費事宜、並擬定南市碼頭管理章程、規定輪船並泊繳費等辦法凡十三條、業經呈奉市府核准公布、茲探錄條文如下、第一條、凡在本特別市區內之輪船碼頭、均依照本章程管理之、第二條、南市輪船碼頭除由港務部核准之輪船公司租用外、其餘均由本局南市碼頭管理處支配使用、第三條、輪船公司請求輪船並泊碼頭、應於六小時前填具碼頭請求單、送由本局南市碼頭管理處核給輪船指泊單方得按照指定碼頭並泊、第四條、輪船公司於輪船並泊後、須遵照並泊費章程、向本局南市碼頭管理處繳納並泊費、其章程另定之、第五條、輪船並泊碼頭以二十四小時爲一期、逾時即按照並泊費章程加收並泊費、第六條、輪船並泊碼頭時、如有損壞碼頭及附屬物件、應由該輪船公司負賠償修理之責、第七條、各輪船並泊碼頭上下客貨、應受本局南市碼頭管理處之指揮、第八條、各碼頭附近不得任意堆積各種貨物、致礙交通、第九條、各浮碼頭及浮橋上不准堆積重量貨物、以防危險、第十條、各碼頭及其附近應保持清潔、以重衛生、第十一條、各碼頭搬運夫役、均應受本局南市碼頭管理處之指揮、不得妨礙秩序、第十二條、本章程如有未盡事宜、得隨時呈請修正之、第十三條、本章程自呈奉特別市政府核准之日施行、

紅會改選委員會

第一次會議

中國紅十字會第三屆會員大會於前日組織改選委員會、昨日上午九時、改選委員會即在總辦事處樓上會議室舉行會議、公推周國霖主席、當即通過組織規程草案、并遵章推定四處職務、秘書處由吳甲三吳耀三衛鋭鋒擔任、總務處由沈來森沈金濤顧克用擔任、審核處由董霖周光九擔任、交際處由王培元葉植三擔任、并公推吳甲三起草本屆改選宣言書、將前日大會各代表所舉意見、加以歸納、宣告全國、本屆改選會屆期除請國府派員監選外、并函請市府黨部蒞場指導、及柬邀各報館各通訊社到會參觀云、

日艦春日號行將到上海

載大批航海學生　在海面練習戰術

日日社云、據本埠海軍界消息、日本派遣練習艦春日號、載有大批航海學生、及下士官一隊、於昨日由日本佐世保軍港出發、沿海舉行各種海軍戰術、該艦約本月底下月初可抵埠、在滬遊覽全市、即沿閩粵洋面駛往台灣、駐滬日本海軍、業已正式通知本埠海軍查照、

軍艦之調動

▲靖安艦開閩　海軍部考取航海輪機新生九十六名、由靖安運艦載往福州海軍學校肄業、因趕製服裝、在滬逗留多日、業於昨晨工竣、發給各生等改換穿着、下午一時、由該艦艦長率領全體新生登陸、至江南造船所及上海兵工廠等處、領往參觀一週、旋即回艦、該艦於今晨七時啓椗、逕駛福州、送該新生等入校肄業、

▲通濟艦駛京　海軍練習艦隊通濟號、前奉該隊司令部令、介往閩粵洋面遊弋、直達粵省黃浦、駐泊多日、該艦於本月二十日由香港駛回、昨日過滬時、並未停留、逕駛南京駐防、

縣建設局會議

上海縣建設局於昨下午二時開第十二次局務會議、由局長吳文華主席、討論事項、㈠奉縣府令飭擬具十九年施政計劃、應如何辦理案、議決由技術總務兩課暨公路處分別詳細擬具交下屆局務局議審核、㈡第二區區長函請敷設北橋至塘灣一段長途電話案、議決、交技術課汪技術員酌辦、㈢奉廳令設置女廁所、應如何辦理案議決、由吳局長先行擬具計劃、提交縣政會議核議、㈣訂期測量三林鎮市街案、議決、派公路處黃主任訂於五月十五日以前、前往[illegible]

浦東爛泥渡　肉業請設[illegible]

浦東爛泥渡全體肉業二十餘家、公推許烽張敬濤黃桃濤等爲代表、昨呈上海特別市衛生局、請求准予設立屠所、以重衛生、而卹商情、內容略謂、爛泥渡全境共有肉舖二十餘家之多、平時各家宰豬、均須往鄉鎮塘橋或洋涇兩處屠所、而爛泥渡距離兩地、俱甚遙遠、際此夏令將屆、沿途載運匪易、且於衛生大有妨礙、況三地比較、塘橋肉舖僅有七家、洋涇亦不過十三家、而爛泥渡共有二十餘家、以戶籍人口論、爛泥渡超過塘橋洋涇數倍、以地位言、爛泥渡臨近浦濱、爲浦東門戶、工廠林立、水陸兩地居民、均極稠密、實有另設屠所之必要云、

海關與檢驗局合作

商品檢驗局執行檢驗出洋商品、欲求檢驗之周密、與夫進行之順利、端賴與海關合作、以收指臂相聯之效、茲悉上海商品檢驗局自成立以來、與江海關方面事事合作、日前關務署張景文署長及江海關梅稅務司前往該局、由該局鄒局長引導至各檢驗處參觀、對於儀器設備檢驗方法、演述頗爲詳盡、梅稅務司當即要求該派海關人員、至該局參觀、該局極爲贊成、茲聞近日所派者有江海關副稅務司奈普魯與化學技師黃君、赴該局化驗處調查、經該局派人領導、聞此後梅稅務司尚須續派人員赴該局其他各處參觀云、

鑄豐公司股東會

鑄豐通記搪瓷公司昨開股東常會、計到會股東連代表共計一百三十三戶、合四千六百六十六權、已逾法定數額、公推董事高翰卿君爲主席、先由總經理童季通君報告上屆營業狀況及收支帳略、各股東均無異議、照案通過、次決議分派股息、並投票選舉、當選董事者爲張蟾芬項松茂童季通高翰卿夏筱芳俞葆生何靜之郁厚培楊鼎臣吳鵬高黃漢樑、次多數者爲陳德彰汪伯吹、當選監察人者爲吳蘊齋王康生、次多數者爲吳確生、茶點散會、

上海搬場公司

首創第一

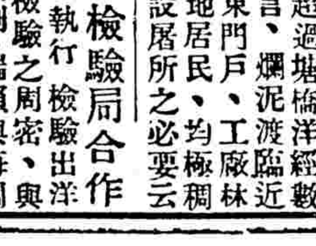

搬夫四名不取分文

車租每小時四元

第一站大世界西首　第二站大河南路橋塊　第三站東百老匯路

電話中　六一三九七　八一八七三　六一三九四

搬運傢俱嫁粧行李

成績最好

龍華消息

一年好景君須記
最是龍華會上時　(成)

天朗氣清，惠風和暢，龍華道上，游人如織，俊侶偕遊，其樂何極，顧踏青清福，乃康健者所獨有，而身虛體弱之人，呻吟床笫之間，或新病初愈，悶居斗室之內，雖欲一吸新鮮空氣，愉快胸懷，豈可得乎，其實此種阻碍，極易解决，服食「自來血」數天，氣血自然充足，行動便捷，精神抖擻，雖登山越嶺，毫無畏懼，本品有强壯筋骨，潤容駐顏之功，凡病後產後及小兒發育遲緩，健忘失眠諸症，服之立奏奇效，各界士女，希注意焉，

四馬路五洲藥房發行

▲大瓶二元　小瓶一元二角　各大藥房均有出售

中華衛生藥皂　治療皮膚止癢殺蟲　完全優良國貨　五洲藥房發行

梅毒　諒治宜快

梅毒是萬惡之症，倘延誤日久，毒菌竄入血管筋骨，爲禍非淺，

哈蘭士　內服六零六

是調治梅毒之唯一聖藥，藥力內達，毒菌遇之而滅跡，效力昭著，有悠久歷史，名重醫藥界，患者無論內蘊外發，依法服之，在最短期內定可根本治愈，永不復發，(如外爛梅瘡及一切皮膚濕瘡破爛者，以「六零六藥膏」搽之，拔毒生肌，立見收口，)

價目內服六零六每瓶一元七角半　六零六藥膏大盒一元小盒一角

上海四馬路太和大藥房總發行　各埠藥房均有出售

上海緒綸公所

綢緞大同業

夏季大減價三禮拜

國歷四月二十二日起

北市　老九綸　老介福　老九章　大綸　老九和　大盛

南市　大昌　恆昌　大成

堂弟與婢女
慘殺七命案之原因
恨黎氏嚴厲好事難諧
謀財害命而與婢捲逃
男女七屍……昨由法院檢驗
原原本本……由其家屬說出

前國會議員兼總統府秘書廣西人郭崧年（即椿森）、近寓愛文義路至德里一千一百六十九號門牌、前晨黎明、其家發生暗殺案、闔家七人、均遭殺害、僅其孫蘇生得免斯厄、郭崧年則因病求治於寶隆醫院、郭之子百起、及次女和鳳、亦以在校求學、未遭此難、亦不幸中之大幸也、除經過詳情、已記本報外、茲更將昨得種種、分紀於次、

慘案中
兇手郭崧安

▽崧安與婢
兩人雖情愛熱烈
但苟且舉動不易

本報記者因此事發生後、震動社會、爲上海數十年來所僅見之事、昨又往晤郭崧年之家屬、據謂其堂弟崧安、與婢崇貴、平素雖情愛熱烈、達於極點、但郭妻黎氏（昨被慘殺中之一人）、治家極嚴、崧安不敢直告黎氏、婢女三人、平時禁止外出、崧安與崇貴、日常相値、眉目傳情、竊竊私語、間或不免、但踰閑蕩檢之行爲則無之、蓋郭家係兩幢之屋一宅、人口極多、分室而臥、一室不止一人、此種不正當之行爲、在黎氏嚴密監視之下、絕無機會也、

▽慘殺由來
不外兩點
家屬所言

昨據郭崧年之家屬、語本報記者云、此次慘殺原因、不外兩點、㊀崧年之妻黎氏、治家極嚴、婢僕偶有錯誤、常不假辭色、嚴厲斥責、兇手崧安、雖係堂弟、黎氏對之亦然、因此不免懷恨於心、況崧安既有意於婢女崇貴而又無機會通姦、黎氏或竟阻撓之、始有此種殘忍慘殺之行爲、㊁但苟僅懷恨於黎氏、則殺一黎氏足矣、又何必殺至七人之多、則其中或有謀財害命之意、蓋崧安家貧、前年黎氏因事回廣西故里、見其可憫、始挈之來滬、助理家中雜務、不料竟變成寃家、言之可嘆、崧安既無錢、而與婢偕逃之意已決、則不如謀財害命、捲取金錢首飾、出外共同生活、此次捲取之款項、計現洋百餘元、除銀行存摺兩扣（三千餘元）已通知銀行止付外、實際上捲去之銀洋首飾、不足一千元云云、

▽檢驗情形
郭百起申述原因
崧安與婢有姦情
其母不與之玉成

前晨出事後、靜安寺捕房聞報、飭派大批中西探前往視察一過、將七具尸體車送斐倫路驗尸所、昨晨由特區地方法院委郭煒檢察官、於十時率同書記官法醫等、乘汽車前赴該所檢驗尸體、升座公位、靜安寺捕房西副捕頭投稱、昨晨七時半、有傳松亭者、以電話報告捕房、謂愛文義路至德里發生巨大暗殺案、乃前去調查、歸報捕房、復飭西探長麥克歪倫前往視察、遂由麥克歪倫稱、此巨大血案發生後、我等至該處查察、當時郭家七人除蘇生外、均被殺害、惟郭崧安及婢崇貴、則以失蹤聞、現須請庭上出拘票、將二人拘案法辦、又郭家檢獲兇刀三把、一係切菜刀、二係斧頭、一斧一刀、均染有手印血漬、已交手印間驗察手印、一斧帶案、遂將該斧呈察、乃由郭百起供、在復旦大學讀書、家中被殺者、計我母郭黎氏、我妻郭劉氏、我次子達生、幼子梅生、堂兄郭紹龍、婢女桂 香 春蘭等 七名口、在逃郭崧安、係我遠房之堂叔、出事後、崧安與婢崇貴逃避、我不常回家、住於校內、故其中內幕、不甚知悉、惟推測之、則大約係崧安與崇貴有奸情、我母不與之玉成、故若輩殺死七人以洩憤云云、並要求庭上緝兇到案、以維法紀、而慰幽魂、詰之傳松亭、供年三十八歲、在愛文義路九十四號家爲保鏢、每晨六時半、娘姨出外倒凈桶、我必在門口把守、使歹人不得混入、是晨在門口、見小孩蘇生哭、向我謂、家中死人、我前往觀看、甫入門口、見一尸、即報告捕房等詞、郭檢察官核供、遂援筆諭曰、驗得已死女尸 郭黎氏郭劉氏郭春蘭郭桂香等四口、男尸郭紹龍郭達生郭梅生等三名委係生前被兇手用刀斧砍傷身死、兇手由捕房嚴緝獲案究辦、男女尸七名均交尸屬郭伯起具結、領回棺葬、

▽兇手面貌
稍有麻點微帶棱色
只講桂語不會滬語

兇手郭崧安、一口廣西口音、不能操滬語、普通國語亦然、面微帶棱色、稍有麻點、現既與婢女崇貴偕逃、如不至外埠、當寄寓旅館中、現捕房當在嚴密緝拿、昨並發出通知、急欲知兇手之行蹤、如有人知悉者、可就近報告捕房、以期水落石出云、

▽郭家遷居
暫寓新世界飯店

郭崧年因家庭中發生重大慘劇、日來正將重要物件移出、崧年與其家屬、昨日已移居新世界飯店、日後擬覓屋另居云、

票友被控
略誘女招待後遺棄
被告否認密切關係
謂家中有嬌妻美妾

王琳成昨延律師 代理在法公堂控稱、於民國十六年間、被告郭曉初 將原告之女兒王根弟（十八歲） 引誘成姦、旋爲原告得悉、因木已成舟、故允許給與被告爲妾、曾於上年間生一女孩、並將根弟以前所 訂之婚約解除、冀圖與被告偕老白頭、不料被告於今年三月七日、忽然改變、假意殷勤、囑令根弟歸甯爲由、遺棄不顧、如此情形、足見被告實犯刑法二百五十七條略誘罪、及三百十條遺棄罪、兩罪俱發、請求訊究外、追償贍養費五千元云云、被告亦由律師代辯稱、原告之女王根弟、於民國十六年間、在新世界充女招待、被告係某票房票友、適至新世界串戲、致與根弟相識、互通欵曲、後雖時常見面、但無肉體關係、惟根弟曾屢向被告借款、對於被告雖然略爲借給、然始終無密切關係、距於上年間、被告由青島返滬、王根弟母女至被告處詐稱、根弟已經有孕、誣指被告所生、當時被告不勝詫異、略有爭執而散、從此鮮通信息、查被告家有嬌妻美妾、現在堂上觀審、豈有再娶女堂倌爲妾之理、致原告律師引用之法律、非但不適用、且於本案又復可笑、所稱二百五十七條略誘罪、被告與根弟既未發生戀愛之事、何能成立斯罪、遺棄罪更屬荒謬、既未正式成立婚約、焉能適用此條法律、所控毫無証據、求請將案駁斥、官問王根弟曰、你與被告曾否同居一處、王根弟答、女子從前在新世界當過女堂倌、第一次與被告在安樂宮旅社開房間、以後被告就與其妾同來、接我到其妾家居住數日、旋即將我遂騙歸家是實、朱承審官諭各退去、聽候核判、

跳舞場中獲一犯
係美籍華人吳英益
混用英商銀行僞鈔
舞女孫麗麗亦被拘

美籍華人吳英益、因混用香港麥加利銀行（英商）百元僞鈔被拘、本埠警界及銀行界、對於是案均極注意、因此項僞票、仿造逼眞、非銀行中人不能辨別、據本埠麥加利銀行某行員稱、該行對於此種僞鈔之行使、咸受極大之困難、直至去年方始發覺、各票皆僞作港行所發、而眞正之百元鈔票、則實際上已陸續收回、各分行一經收入、即不再發出、因僞票與眞票、僅有幾微之差、非普通人所能察出、故其流行業已不少、此次被拘之吳英益、於本星期四日晚會偕舞女孫麗麗、赴安樂宮付帳時、出百元紙幣一張、侍者赴烟兌店換取零票、找給九十餘元、翌日烟兌店中、以銀行拒收此票、通知安樂宮、當即從事調查、由認識此舞女之侍者、探知其行蹤、遂向捕房報告、並經一再偵查、見被告於星期五日夜半時、在大東旅館跳舞場中、與兩德人同座、上一晚之舞女亦在、當即一併拘入老閘捕房、搜查吳之身上、並無僞鈔、惟舞女之絹帕內有百元票兩張、據被告在捕房中所供、謂甫於六日前來滬、此項鈔票、係自香港得來、彼因乏款使用、故將其鑽戒出售、由一不知姓名者購取、給以麥加利銀行之百元鈔票四張云云、被告穿時式西裝、操英語帶美國音、據云曾在舊金山居住、其護照即係舊金山所發者、昨晨（二十六）解送美領事署時、曾由檢察官薩賚德加以盤詰、因未能確定其爲美籍、故與總領事等商議後、決定拒絕受理、星期一日將由捕房解送特區地方法院、控以使用僞鈔之罪、被告自稱係生於美國之西雅圖、一九二八年始由舊金山來滬云、

串架幼孩
九歲女孩手中奪去
大小斗子洩漏祕密

鹽城婦人何張氏、年四十歲、住公共租界 西藏路一一四號、本月念三日上午十一時許、該婦之九歲女孩大毛如、懷抱伊三歲孫男錦生閒玩、走至開封路口、突遭不識姓名之男子二人、將懷抱之三歲男孩奪去、飛逃無踪、大毛頭即回家送信、何張氏聞訊奔出、已追尋無着、當報告新閘捕房、又轉報婦孺救濟會、仍無眉目、該婦即於念五日托同鄉 陳茂昌 王显五 （均做小工） 等二人往閘北平江橋一帶尋找錦生、陳王至該處後、正在路上徘徊、突聞二行人說小斗子不要緊、大斗子知道不得了、陳等以該行人等所說小斗子、即何張氏之夫、大斗子係該氏夫兄、不無可疑、遂暗尾其後、該二人前行不數武、至一家即走入門內、不復外出、陳茂昌即回去告知何張氏、該婦即至平橋附近、報告彭浦鄉保衛團第二隊、該團員等遂偕同何張氏等至開長興茶 園之鹽城人吳廷臣家（即二行人走進的一家）查察、屋內有一婦人名徐張氏、見團員進內、忽露驚惶之色、急從窗口爬出圖逃、二行人則踪跡不見、該團員等以吳等實有串同謀架嫌疑、即帶團訊問、吳廷臣矢口不認、併云走進我家之二人、係我叔父吳懷禱及鄉人季三保、係討債而來、別無他人云云、旋將吳季二人交出、由陳茂昌指認非是、陳云我等當時所見之二行人、一長一短、面貌則不能形容、惟見面時、仍能認得等語、又據徐張氏供年念七歲、揚州人、因見團員等帶有手槍、我不知何事、故驚惶從窗口逃走云云、該團隊長得供後、以吳廷臣徐張氏等實有串架嫌疑、即於昨日上午六時、備函將吳等解送四區警署究辦、由該區長預訊一過、以吳等供詞刁狡、實有串架之嫌、着解局究辦、

綁匪伏辜
昨日槍決三名
犯案有念一起之多
一匪遺產囑給胞兄
最後一案綁周恩安

綁票匪揚州人陳長根甬人范仁寶浦東人李利生等、因犯綁架馮義祥勒贖及盜刦案、共計有念一起之多、最後因綁周恩安一案、被公共租界新閘捕房破獲、解由前臨時法院、判決范仁寶李利生陳長根三名處死刑、其餘則處無期徒刑或十年以上有期徒刑、所有判處死刑之三犯、經省政府核准執行、昨日下午二時、特區地方法院派推事官開庭飭提三犯到案、驗明正身、略詰一過、即據陳長根提出一請求、略謂因我被拘後、有陳亞庭戶名日夜銀行存摺一扣、計六百元、永安公司存摺一扣、計一千七百元、以及衣服一箱、姘婦房間內之紅木器具等、均存捕房、可否給我兄陳永才領回保存、俾家中得以度日、日前我在西牢內、曾給過我兄一百元云云、程推事當准所請、在解案片上批明、凡未經判決書明文規定沒收者、陳長根所存各物、均准其兄陳永才領回、諭畢、即飭捕房解送漕河涇第二監地方法院、當委王世賢檢察官爲監刑官、即命警長楊德山督帶法警馳往刑場、法官升座後、飭提范仁寶供年念七歲、甯波人、現既斃命、亦不通知家屬、徒增悲傷、李利生供、年念七歲、浦東人、亦稱不必通知家屬、反招罣念、陳長根供年念五歲、揚州人、死後請寄信至太平橋三益里念二號胞兄陳長才、囑來收尸等語、法官遂諭楊警長指揮行刑、法警顧瀛卿般道序等將三犯帶下槍決、尸身由堂收殮候領、

張泰階案
偵查已經三月
現經提起公訴

川漢鐵路總理張泰階、被董事代表會顯之等在 上海地方法院告 訴侵佔公欵數百萬一案、由法院將張拘押迭經劉檢察官偵查三月、業已完畢、故已提起公訴、請刑庭訊判、

綁匪上訴
不服無期徒刑
昨日辯論終結

綁票匪皖人盧光貴 蔣克炳 荀士科及海門人姜廣昌等、因於去年十一月二十三日下午七時許、至愛多亞路六十號月宮汽車公司、以租車赴虹橋飛機廠爲由、車抵虹橋路時、將汽車夫趙福森驅下、縛棄田間、旋由姜廣昌駕駛、至公共租界北成都路廣成里一千九百五十八號、綁架皖人 劉省庵之四歲幼孩、意圖勒贖巨款未遂、曾被荀士科誆得肉票家屬、洋三千元至楊橋浦鄉間、强行刦去、案發被新閘捕房將該匪等拘解前臨時法院、訊供判處無期徒刑等罪在案、該匪等奉判不服、提起上訴、昨日由江蘇高等分院刑庭長宋沅偕葉堵 兩推事涖第一法庭提訊、即據盧光貴供、吾與事主劉省庵素稔、因劉於民國十六年、在皖任職財政時、吾在伊部下任分局主任、去年伊子被綁時、吾寄寓法租界三江公寓、事後約一星期、吾始知道、嗣由伊滬結識之姜廣昌語吾云、聞劉省庵與汝素稔、現伊子被綁、汝可否向劉談談票價、吾當時拒之、姜幷恐嚇吾不准聲張、餘均不知、請求伸雪云云、又據蔣克炳供、吾在三江公寓當茶房、僅代客人劉木匠領至惠通旅館、去會盧先生、對綁票事不知、原判吾無期徒刑、實在寃枉云云、又據荀士科供、寫信騙肉票家屬一層、吾前在捕房、因腿被打斷、以爲不會生存、因此亂供、至吾處抄出之手槍、亦非吾所有云云、又據姜廣昌供、去年十一月二十二日、由友人方伯榮介紹吾至江南旅館、與吳大少爺開汽車、翌日吳大少爺退掉房間、迄未會面、實不知吳大少爺係綁匪首領、幷未代伊正式開車、原判吾無期徒刑、均無事實云云、嗣由月宮汽車夫 證明姜匪確爲刦車匪中之一、且係司機者、末由上訴人等所延律師與捕房律師互辯良久、宋庭長遂宣告辯論終結、定期四月三十日宣判、

夥刦包探家開槍案
已獲男女十四盜
前往行刦者共六盜
一男一女在外望風
略詰口供仍令還押

匯山捕房華探曹耀榮、家住榮勤路慶雲弄二八八號、於前晚七時餘鐘、突被盜匪六名侵入、刦去金飾金鐲金戒金表等物、曹探適由捕房公畢回家、與盜互相開鎗射擊受傷、各情已誌本報、嗣由該管哈爾濱捕房得報立派華探長朱潢波探目嚴士卿侯福林華探周開文劉德成等、往將曹探送往工部局醫院醫治、並於當晚在哈爾濱路九十二號在加興路一千三百〇十四號元昌路八十二號等處、拘獲盜匪江北人周義文嚴寶才李小二子溫大古子（即當時受傷者一盜、現在同仁醫院）戴文成俞小錢徐大桂子王大四子婦人張邢氏張桑氏張施氏周丁氏戴蔡氏李王氏等男女十四名口、又在歐嘉路平房內王大四子家抄出手鎗一支、子彈一百九十七粒、彈殼五隻、一併帶回捕房、分別收押、昨晨解送特區地方法院、即據捕房律師魏陸德陳述案情、並稱被告中有溫大古子、因盜刦時、被曹探擊傷腹部、故現在醫院醫治、要求延期、俾便偵查若輩另案云云、隨將鎗彈呈案、又據原告婦人曹吳氏投稱、是晚我等均在房間內、突被盜匪四名進內、各出手槍恐嚇、將我手上金飾全行搶刦、尚欲攫取其餘財物之間、適我夫回家、致互相開槍、我夫被若輩擊傷、而我家門首、尚有三盜把風、現拘獲之被告中、有嚴寶才李小二子兩人、確係在場搶刦者、其餘之被告、則不能認明等詞、詰之被告嚴寶才供稱前往搶刦者共六人、周義文與張邢氏在外面望風、我與李小二子溫大古子及在逃之一人進內搶刦等語、經葛之覃推事略訊一過、諭令本案改期查明再訊、各被告仍分別還押、

吳淞口外
渡船傾覆
兩人氣息奄奄
三孩則未救起

昨晨九時半許、吳淞口外之崇明沙湘見港洋面、有渡船一艘、載有男女老幼搭客共二十九人、由舟主崇明人張三郎駕駛、擬往啓東沙白港、詎駛抵北港口、突然風浪大作、舟身不能前進、正欲轉駛、忽被一陣颶風、浪花迎面冲來、全船傾覆、適有吳淞水警第四區 第十七隊長龔綿欽督率 第二分隊長乘艦出巡、聞警立即會同緝私營暨該處 保衛團等急駛上前援救、當場救起搭客包秀發金范氏等二十六名、惟內有王巧林 與徐根祥兩搭客、因年事已高、吸水較多、故日[illegible]一息、當即送往醫院救治、尚有張志根李保堂蔣銀福等三小孩、則均未獲救、諒已溺斃、

海濱男屍
印刷公司職員
經濟困難投海

吳淞砲台灣裡海濱、於昨日上午九時許、發現男屍一具、即經吳淞口 救生局巡船將屍撈起、察得該屍年約三十餘歲、而貌因已腐爛、故無從辯別、上身穿黑單呢長衫、內襯淡灰色綢夾衫、黑洋布棉袄、衛生絨衫、白斜紋短衫、下着藍洋布夾褲、內襯藍條子單袴、足着黑線襪、直貢呢鞋子、遍身並無傷痕、但四肢均已浸胖、皮肉帶綠而腐、檢其衣袋內、則僅有名片兩張、上刊陳新恒住岳州路 二百八十一號、當即派員前 往調查得悉該屋係義利 印刷有限公司、當向該公司 有無死者其人、當據該公司謂、死者確係陳新恒、年三十二歲、浦東人、在該公司爲工人、本年一月中旬失蹤、初不知其已蹈海自殺、據屍妻陳朱氏云、死者於失蹤之前一日、兩人暢談家庭生活、惟死者總以開支入不敷出、愁鎖眉峯、不料竟抱厭世之念云云

綁匪匿跡旅邸

江蘇水上省公安隊 第一區偵探、偵悉公共租界廣東路一百七十號 新高陞旅館某號房間內、有綁票匪匿迹、並查得該綁匪等、係對於吳廣興被綁一案有關、遂於昨晨十時、會同老閘捕房中西探員、密往該旅館拘獲浦東人金文甫王瑞卿 黃和尚顧林海顧品三等五名、帶回捕房、而水上公安隊探員以案情重要、請求立即解送法院、捕頭准之、遂即解至特區法院、由許家栻庭長升座第一刑庭提審一過、即諭金等五人、准交水上省公安隊來探帶回訊辦、

少女投河自盡
早年喪母
業已訂婚

住居徐家匯鎮匯西街一〇七號門牌 已故殷保卿之女額峨、現年廿一歲、自幼失恃、由後母王氏扶養成人、民國十六年春憑 媒受聘於小木橋張姓、迄未成婚、詎前晨（廿五日）、額峨獨自出外、至西首坟河邊坐在楊樹上號啕大哭、旋即縱身躍入河中、以致溺斃、比及家人得悉、設法救起、早已氣絕身死云、

致時事新報函

本報茲敬以珍貴之篇幅貢獻於愛讀時事新報諸君之前凡投函本報申述意見或評述事實者不拘文體但爲法令所許公開悉以刊布於此

表同情於未婚夫

讀了姜君的大作之後、不禁使愚笨的我也發了無限的感想、就是覺得在現代評論之中、往往主張片面理由、而抹去一切的事實、聽其言則美、施於用則疏、清脆的高調、不知麻醉了幾許頭腦、犧牲了幾許事實、沈婉如既欲解除婚約、又不能提出相當理由、這種憑片面的主見、視婚約同兒戲、法律爲維持公衆秩序起見、當然予以糾正、而況法官祇能執法而不能改法、這一點尤其欲根本認循的、至於立法方面、不能因一人而設、亦不能因一人而廢、倘然悉聽沈女士的定婚自由、離婚自由、那末社會上根本即發生重大影響、而姜君又說、沈若願與姜結婚、法律不之許、帶沈也許會違法律而實行同居、這是根本未會明瞭法律的精神、因爲法律禁人爲盜、而不能禁人不爲盜、但不能因不能禁人不爲盜、而廢禁盜的條文、猶之法律不能必沈女士之守法、却不能不判沈女士之違法、現在聽說她出亡了、但是出亡在何處、出亡後的生活維持問題、都有研究的價值、決不能即以悽慘二字爲最後的評判、況且種種的不幸、成由她一人造成、她當然應負相當的責任、所以我們對她絕對不能表同情的、末了對於魯君的「只許女勝、不許男勝」、感言確然是現代社會的一種病態吧、 徐兆麟寫於吳淞

簡報

▲上海[illegible]華人會昨接江蘇省商聯會電、對於增[illegible]、並請再接再厲、努力奮鬪、不達目的不止、

▲德國實業團定今日由滬乘快車赴杭州嘉興一帶視察、

▲前工部局議董美商藍門、於二月患腦神經衰弱、即入醫院靜養、至昨晨（二十六）六時病故、藍氏以一九〇〇年來華、任工部局議董多年、本屆選舉時、因値臥病、故未加入候選、卒年六十三歲、遺妻一子一女、

▲上海地方法院新任院長沈秉謙、首席檢察官劉懋初、定於五月一日補行宣誓典禮、

▲本埠三月份對外貿易總額統計如下、進五成九分、出口增出一成五分、

▲上海醫師公會定今日（二十七日）下午准五時假南京路西藏路口新世界飯店召集春季會員大會、凡會員提案如有不及送會者、可入臨時動議、

▲本埠金城銀行、派職員宋學林、鹽業銀行派職員李肅、同赴歐美研究銀行學及考察實業、以資借鏡、聞定五月十六日放洋、

▲上海青年會第八次學術演講定本日午後三時舉行、特請滬江大學校長劉湛恩博士演講「今日中國教育政策」、

市聲

▲中華百貨大商店今天開幕 南京路浙江路口中華百貨大商店今天舉行開幕、大減價二十一天、該商店門面裝璜宏麗內部佈置有條、陳列之貨物、種類甚多、一律價平沽、

▲大昌聯記綢緞局今日開幕 三馬路石路北首大昌聯記綢緞局業已裝修工竣、擇今日（四月念六日）正式開幕、各種時新美麗綢緞、應有盡有、並因新張伊始、舉行開幕特別大減價、

▲新中電碼發行月報 張延祥發明及編纂新中電碼全書、商界採用頗多、今更出版新中電碼月報一種、內有譯電省費舉例數則、如写字明碼一角、而用密碼僅自五分至三分餘、此外有該書陳列比國博覽會消息、以及各界對該書批評、此項月報完全贈送、案閱者國內僅須寄郵票半分至本埠寧波路七號新中工程公司即寄回件一份、本埠且可而索、而老北門及仁記路口無線電報收發處、亦有代送、

▲新世界飯店組織書場遊園 英大馬路泥城橋堍、新世界飯店、自組織書場以來、業已就緒、所有海上名書家、無不羅致、場內佈置、富麗堂皇、現並將屋頂花園、請上海種植園大加佈置、凡屬奇花異卉、均選佳種、務使顧客賞心悅目、一俟夏季天熱、則特日黃昏之候、並有各種冷飲品、及大菜等、以供顧客之需求、

▲中華百貨大商店開幕盛況 南京路浙江路口中華百貨商店已於昨日開幕、由閘北慈善團體音樂奏樂、十時舉行開幕典禮、來賓顧客、盛極一時、茲將該商店廉價物品列下、長統花跟絲襪每雙一元、男莊絲襪兩雙一元、跳舞襪帶每條一元、織花跟跳舞襪每雙一元七角半、跳舞絲襪每雙六角、毛巾每打九角、女莊絲襪、兩雙八角、女莊綉邊巾每打四角、

▲機聯會刊第九期出版 上海機製國貨工廠聯合會發行之機聯會刊第九期業已出版內容有天虛我生（我之棒喝語）及小常識萬仰夫婦之道（迷信中之科學）父母之道（路路通）（兩個寶）（忍勞耐苦）什銘我們的貢獻（失業自救）卓呆之小說（黃家村）等、材料較前更見豐富、

李夫人雖在洋風炉生活的時節、一切从簡、惟獨對于食物中之味の素、不肯不放、她說有了此物、豆腐可变魚肉、反而經濟

味の素

（味之素）

Q-207

■包識生先生著■包天白先生校■

包氏醫宗

註講詳明　空前獨一　仲聖秘旨　闡發無遺　整理國學　唯一巨著　最切實用　最合時代　可作課本　可供自修

第一集　內科傳染病學
第一卷　傷寒論章節　一大冊
第二卷　傷寒方法　一大冊
第三卷　傷寒表　一大冊
第四卷　傷寒論講義　二大冊
第五卷　傷寒方講義　一大冊

第二集　內科雜病學
第一卷　雜病論章節　一大冊
第二卷　雜病方法　一大冊
第三卷　雜病表　一大冊
第四卷　雜病論講義　二大冊
第五卷　雜病方講義　一大冊

第一集優待現售四元二角
第二集優待現售三元五角

郵費加一　郵票代價九五折算
上海北泥城橋鴻祥里二四五號　包氏醫宗出版部發行
分售處　各大書局

德國飛鳥牌脚踏車　貨質之佳中外皆知

全球銷數已達念七萬一千五百餘部

注意商標

潤大車行　總發行
地址上海愛多亞路廣西路口電話一七一八四

淋病良藥

謹告諸君們　細細講你聽　淋濁不除根　養過纏蛇身　德氏良藥　效驗如神　珠珀白濁丸　岀治五淋病

● 此症不早治　● 體虧損精神　● 無論新老濁　● 服此永斷根　● 大瓶洋二元　● 中瓶洋一元　● 小瓶洋半元　● 批發面議

總發行所上海　老閘橋聯昌德藥房
外埠批發格外克己　郵票一起通用

請用開灤塊屑煤

塊煤每噸售大洋十六圓正　屑煤每噸售大洋十三元正（送到客家處以租界及閘北地方為限此外酌加車費）如客家[illegible]各處接洽[illegible]六[illegible]李[illegible]路A字五十四號[illegible]

（中華民國十九年四月二十七日）

信不信由你

秋水

（八十）石頭可以醫痣

（說明）英國人有一種迷信，就是面孔上的肉痣，常用石頭來醫，法於路側任意拾一石塊（一痣一石，以上類推），袖之歸家，暗中和痣相磨擦，擦後即以布包扎，擲之路中，行人拾去，解包見石，其痣即解，一個英國人親口對我說這回事，大約不會無稽吧！

（八十一）毫毛土司

（說明）英國人還有一件迷信的事：就是以毫毛土司來治小兒的百日咳●其法：在病孩的背上，拔取一根毫毛，和以牛油，夾入兩片麪包中，（所以叫做毫毛土司）給路過的狗吞吃，假使毫毛土司給狗吃了，那末小兒百日咳據說就會勿藥而愈。

（八十三）木頭鐘通靈

（說明）美國婿治亞省之阿泰蘭城，有名福煦A L Fouche of Atlanta Ga的，其始祖曾以木頭製成一時辰鐘，能行動如異，計時亦確，至今已有一百五十年之久，其機器亦數年不加以發動了，不知福煦臨死的時候，這只木頭鐘，忽然自動的打起鐘來，一連打了七十二下，到福煦閉目長逝為止，便也停了，現此鐘仍為家屬保存，有人不信，可以直接寫信去問，地址如下：（Mr Fouche 193 Douglas St S E Atlanta GaN S A）

□新發明的世界時計

履冰

現在社會上所沿用的時計，於羅盤之上，加以長短指針，表示時刻分秒，這樣的方法，已見陳舊，有多數人稱為不合現代潮流，不敷實際應用。須知地球上的時刻，各處不同，譬如美在下午二句鐘，印度決不會同在一時間上面。所以一具時計的表示，祇可說是一處地方的鐘點，究竟別處在什麼時候，還是一個莫明其妙，上述的一層缺點，現在卻有補救的辦法了，什麼辦法呢？就是新發明的世界時計！

際此世界，全球交通，日見進步，傳形電信呢，無線電話呢，差不多可以瞬息萬里，在應用方面，時間的關係，非常重要。例如倫敦每晨十一時，各項商業，忙碌非凡，此時通一無線電話至紐約，探問市情，在不知各地時間者，每易起種種悞會。蓋此時紐約人民，尚未至清晨起身之時，又如倫敦入夜，澳洲已日光照耀相差一天，冬季寒風凜冽，英京人民，方從事下午工作，而科崙布邦卑，早在月明星稀之夜，享受其跳舞讌宴之生涯，或同在一日，或非同在一日，時間上絕對均各不一律，這樣的複雜，現用的時計，實在無充分指示的可能。

新發明時計，可以補救上述的缺點，祇須一表在握，無論那一地方的時刻，都能一目了然，便利人民卻是不少，此表為倫敦某時計專家所計畫，現方從事大批製造。普通的時計，指針是活動的，羅盤是固定的，這世界時計，恰巧成一反比，因為牠畫分的時刻分秒，固定不動，而羅盤乃能自由旋動，羅盤上面，標有標準各帶名稱，如格林威區地域，則英法比利時西班牙均屬之，中歐區一帶，又為德奧荷波等國，南歐區則同經緯的斐洲大部，多歸在內，餘復推至東歐東亞北美南美各帶，莫不詳細羅列，故任時計上一查，倫敦正午十二時，即知腦威德意志意大利在下午一時，而東歐一帶，若莫斯科土耳其希臘等，時在下午二句鐘矣。

此時計之行用，可謂極廣，全地球上之政治家商業家新聞家航海家暨無線電人員，從前幾莫不渴望有此種能知各地時刻之鐘表發現，俾實際上獲得便利，現今居然成功，是將來時計之行銷，一定是其途很廣的了●

（她）（的）（一）（生）

莫泊桑著　南爵譯

這夜間的溫柔的情趣，那樹木和叢林裡的朦朧真引動人呀，若納回過頭來向她的爹媽說道：『好爸爸，我們到這邊去走一圈，到那邊的草上，古堡的前面』，男爵沒有放下紙牌，說道：『去呀，孩兒們』，他重新拿他的紙牌，他倆到外邊去了，在那月光如水的草地上慢慢地走，一直走到底頭處的叢林。

夜深了，他倆仍不想回進屋裡去，爵夫人玩牌到乏力了，要回到她的房裡去，她說道：『應該叫這一對情人回進來了』。

男爵向那月光裡的廣大的園子裡，四面一看，那一對情人的影子正在緩緩地徘徊。

男爵答道：『隨便他們罷，屋外的景色既經這樣的好！李松會等待他們的；不是嗎，李松』？

那個老姑娘仰起一對憂鬱的眼睛來，用着胆怯的口聲答道：『一定，我來等待他們』。

好父親扶了夫人，他因為自己被那白天裡的悶熱也弄得疲倦了，他說：『我也要去睡了』。他於是伴着他的妻子走了。

姨母李松也站起身來，讓那已經做起頭的手工，大的鐵針和絨繩留在兩端椅的靠手上，她起來靠着窗子，瞭望那美妙的夜色。

一對未婚夫婦竟走不停了，在草場上來回着，從小樹林走到門口，再從門口走到小樹林，兩個人手握着手，一句話也不講，彷彿大家都脫出了軀殼，和大地所顯示的時情混合為一了。

[illegible]忽然在窗子裡[illegible]出的[illegible]影●

□燕燕鐮語

木厂

燕，詩稱玄鳥，又名乣，性喜暖，春分以後，始行北來，迨徂秋分，即相率南遷，故南洋羣島一帶，終年常見也。富記憶力，雖隔一冬，仍能尋得舊巢，曾有人以毛絨線繫其足，來春驗之，果不誤也●燕之羽翮頗勁，故善飛翔，捕食恒在空際，翩翾掠逐，百不失一，每日約計三百有奇，俱為損毀之蟲，故於農事上頗有益也。藥肆中所售之燕窩，即金絲燕所營之巢，金絲燕為燕之一種，翼長尾短，產在南洋等處，每年四八十二三月之內，土人採之，運銷各地，為數頗可觀，我國往往自爪哇，蘇門答臘等地輸入，價值約在四五十萬兩以上。

燕窩固為滋補中之珍品，但亦有優劣之別，在乳燕未出時採下，着色白而潔，俗名官燕，價值較貴，乳巳大時採下，着色黃而黑，粘有羽毛[illegible]

▲嗚呼小學教員之副業！

蘇州市立小學教費積欠已久。諸教員生活維持無方。近在胥門等處拉車度日。嗚呼此誠中國教育界之怪現狀也●

□湖上記遊

季眞

這一天早上，在晴霧迷濛裡，一頁扁舟，載着我們到了平湖秋月，果然和從前又不相同了，一種古色古秀，不知跑到什麼地方去了。湖山有知，恐怕也得在那兒與些感歎呢。只要不看裡邊，但往外望，山山水水，何等秀逸文然，西子本來可愛，加以入了我這久在塵市的人，一旦能夠處在這種的景色裡，我的心，時時刻刻被那「天然美」三個字驚醒了，更覺得人類太辜負各處的名山勝水，天然待遇我們如此的優美，隨處可以享受，而我們人類，終年終歲，勞勞碌碌的奔走在金錢的漩渦裡。我今天有了極好的運氣，和湖山親熱些時，鑑賞些時，依舊盼望牠們的影蹤，可以永久留在我的心田腦海裡，使得我回到人海，不致於過分的感觸痛苦●我獨自流連了一會，和她們到樓外樓去吃飯，湖魚的風味，妙到不可以形容，多年不嘗，太好吃了，幾乎把魚有刺兒都忘去了，盡情大吃，結果幾隻袁頭喪失了，人生難得的機會，多喪失點倒也不覺得可惜，反而覺得值當裡又是值當，飯後望岳墳進行，經過跨虹橋，我和靜在六年前，曾經在這兒拍過一張照，今天和她重來，原是當年我們分手時候所默許的●

▲一個娼妓的感傷

□西山鹿飲泉

辟邪

我的故鄉，是孤懸太湖中的洞庭西山，上月下旬，因為有事，到故鄉去跑了一趟，故鄉的風景，的確可以稱得幽秀清麗，不沾一些兒烟火氣。我本想在本光上寫些出來，但是平淡的游記，太乏味了，因此不必徒佔篇幅，僅將游鹿飲泉的情形，記了下來，以存雪泥。

鹿飲泉距離我的故居，約摸有十來里路，並不是什麼名勝所在，祇因寺裡的和尚到處遍貼傳單，說得天花亂墜，不由的打動了我的游興，四月一日，據說是甚麼上巳節，老清早，我的朋友就應約而至，立即開步走，沿路綠柳合烟，桃花紅如醉，最清香的，是田裡的荳花，更有長松百尺，翠柏翁鬱，啄木鳥的啄木聲，遠遠地送來耳畔，山路曲折，崎嶇不可行，採茶女子，頭戴草帽，在山麓的茶樹叢裡，露出半面來窺人，溪流潺潺，水澄潔而清，坐不聞市聲，惟有三五村犬，迎人狂吠●坐在門口石階上打棉線的老婆子及少許小兒，見了陌生人，都行了一個注目禮，有幾個孩子，見了我手中的攝影用的三脚架，有的說是留筒，或說千里鏡，我聽了好笑，有意把三脚架節節抽出，於是那老婆子詫異道：唳！原來是地理先生的步弓，先生們，莫不是看風水去麼？啊哈哈？山中人智識的淺陋，一至於此！

我們越山渦嶺，屢次迷途，後來在高處瞭望；瞥見兩峯夾溪中，有羊腸鳥道，逶迤可觀，一路上善男信女，魚貫前進，儼若蟻行，我們抖擻精神，終於尋獲這一條赴鹿飲泉的捷徑，進香者以婦女居多數，從五六歲的小女孩以至於七八十歲脚小伶仃的老太太，大都手提錫壺磁瓶之類，都說：「取仙水去」，仙水有甚好處？答是：「可以療自疾，治百病」。

寺在山之巔，從山下仰望，但見黃牆一角，山壁立千仞，不易攀登，亂石觸足，草滑尤甚，我們時時歇息，喘若吳牛，其時山風大起，毛骨悚然，雖在山之半，但俯視山麓，兩條腿不自禁地搖搖欲墮，行行重行行，始達寺前，四周一望，三面皆高山，一面為太湖，湖光山色，秀氣撲人●三面各個高山上，都有人影憧憧，說是四處的念佛婆，虔誠越山來燒香的，而鳥道中所遇的小女孩，女人家，老太太等，也都陸續到寺，問她們吃力否？答是：「菩薩保佑，不會吃力的」，婦女足力勁健，確值得佩服，但是迷信如此之深，不勝太息！問她們燒什麼香？答於：「橋籃花香」，因為山人每年的食源，半兒靠着蠶叢●

寺屋還不會建造完竣，地位極小，距山的絕頂，尚有百餘步，和尚很殷勤，置茶欵客●我們因寺中無可觀，乃廢然出寺，從寺到泉的路，闊僅尺餘，下臨巉巖，如果偶一不愼，失足下墜，便休想留幾個兒的血肉之軀！泉的面積，不過像一隻桌面大小，深祇一尺許，據說取之不竭，連挑二十桶水，水仍滿滿的，我奇怪的問；西山沒有麋鹿，何以泉名「鹿飲」？有幾個小孩子說：從前老壽星騎了鹿，走過此地渴了！便用拐杖在地上一柱，成了一個清泉，所以此泉中的水，是仙水●我們正在問答，攜壺的女人，紛紛前來汲取仙水了●

我們下山了，見一個白髮老嫗，坐了一乘轎子上山，面無血色的現着驚惶之狀，那兩名轎夫，也汗流浹背，吃力萬分，旁人都說：「這是要錢不要命啊！」又見一個賣酒釀的老頭兒，一步一捱地走上山去。

鳥道中仍有不少的女人，朝山進香去，我們告訴她們：「寺院小得很，不滿像一隻尿坑，不如歸去吧！何必辛辛苦苦的爬上那壁立千仞的高山呢？又何必化了錢鈔，去養那吃糧不管事的和尚？」進香的女人們，聽我說寺院像尿坑，都合十道：「罪過，罪過」●

百星大戲院

下午三時　五時半　九時一刻開映

卓別林　馬戲

今日兩次比賽

回力球

下午兩時半

五盤乙組賽　栢勞　馬丁
菲力克斯　英克力骨　門諾司
預測。英克力骨　馬丁

一盤複組賽
預測。爾司卡　英克力骨

六盤甲組賽　卡禮加　爾司卡
裴立陀　沙薩門地　爾司科
預測。爾司卡　裴立陀

特種賽　爾蘭雪彼　秋禮德　對　爾拉歐克地　蘇羅

晚間九句鐘

五盤乙組賽　爾蘭雪彼　曼丟拉
爾拉蘇羅　依巴拉　門諾司
預測。爾蘭雪彼　曼丟拉

一盤複組賽
預測。依甲蘇　依巴拉

六盤甲組賽　爾拉地　依甲蘇
包林羅　卡禮加　沙薩門[illegible]
預測。依甲蘇　包林羅

特種賽　提奧杜拉　托秘斯　對　湯拉[illegible]

中央運動場啓　霞飛路甯國路口　九江路[illegible]

灌田利器

大隆牌煤油發動機

可用蘇拉油或薄柴油　其效力與火油相等

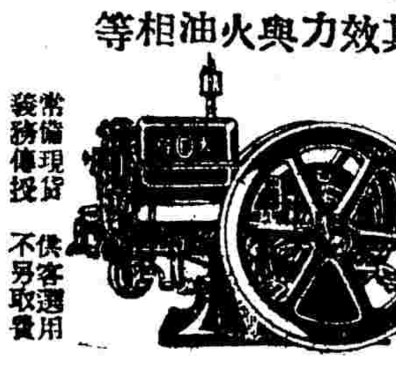

構造精巧　燃油節省　管理簡便　定價低廉　常備現貨　義務傳授　供客選用　不另取費

總批發處　上海江西路二號　光裕營業公司

代理處
上海平涼路口　中國新農具模子間
上海法界辣斐德路四四一號　中華新農具推行所
嘉興北門外細家橋　光裕代理處
嘉善西門外安橋　光裕代理處
無錫通惠路寶慶橋　光裕代理處
周浦東八灶　光裕代理處
高郵北門新橋　利農社
南京下關商埠街大世界對面　大隆機器分銷處

遺失聲明

逕啓者茲於前日即四月念五號在途遺失義昌莊往來經摺一只及該莊五月一日期銀票四支計開第四四三七號規元一百卅五兩又四四三八號規元八百念四兩八錢五分又四四三九號規元二百兩〇〇四錢又四四四〇號規元八百兩以上各票除向該莊掛失止付外並報局存案另再登報聲明作廢請各界注意切弗收用特此聲明　溫州朱鉅源阮濟川啟

四時各種化粧香品　無一不備　各界士女光顧無任歡迎

每瓶一元二角五分

中國廣生行有限公司謹啟

明媚的春光、嬌豔的臉龐、陣陣絲香、隨風飄蕩、半是花香、半是衣香、使人胸襟都開暢、

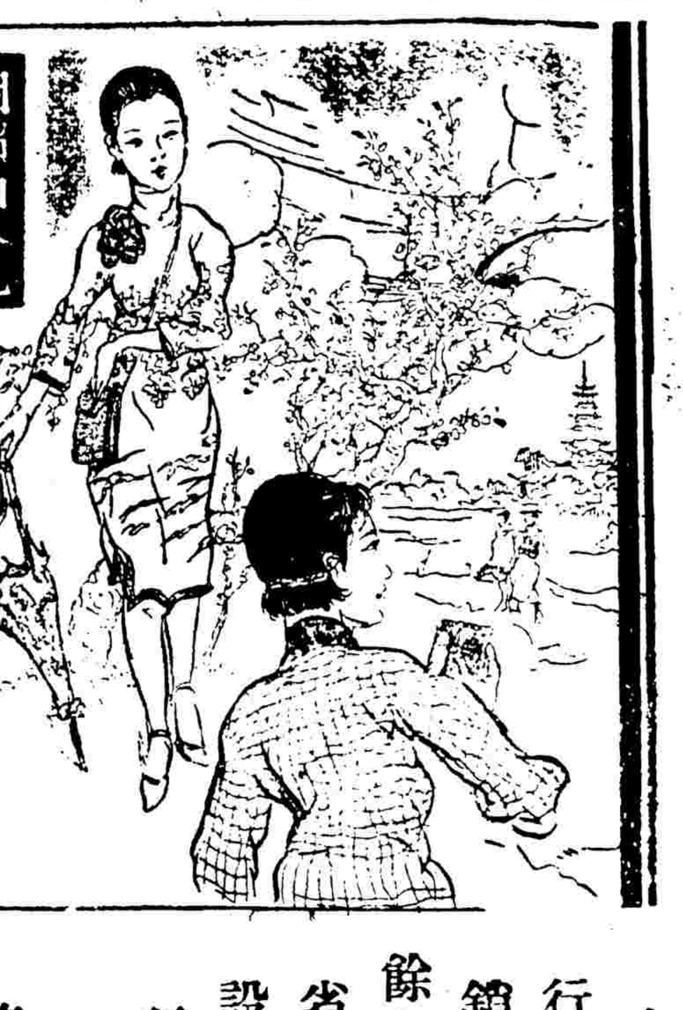

雙妹老牌

芬芳且雅，祇須微灑衣間，便覺幽香撲鼻，數日不散也。

本行暢銷卅餘年各省均設枝行　各商埠市鎮廣洋貨店均有發售

運動與游藝

暨大運動會第二日
▲艷陽天氣士女如雲 ▲各項成績均稱不弱

昨日爲國立暨南大學春季運動會之第二日，適值天氣放晴，風和日麗，遊春士女，踏遍西郊，暨南處眞茹之鄉陬，旣擅園林之勝，又逢盛會榮開，宜乎爭看熱鬧者，肩相摩踵相接也，統觀昨日情形，較勝前日多多，固由人事之努力，要亦天氣之爲助也，前日會場中冒雨而來之觀客，多係對於運動富有特殊之興趣者，昨日尤多一般普通之民衆，而本埠之名媛閨秀，驅車前往者，亦復不少，場外環立如堵，淡妝濃抹，爭妍鬥艷，到處可見，而會場中秩序整齊，有條不紊，亦不似天雨時之可以牽就通融，且於場之西，竹欄外，添設坐具，橫接南北，無券入座，觀客尤感便利，全場不下三四千人，亦云盛矣，

▲比賽成績

昨日各項比賽，均按照預定時間舉行，甚爲順利，祗以郝春德、鍾連基因要事未能參與，不然，二百米、三級跳、標槍等，當有更優之紀錄，

▲十項運動（後半部）

姓名		高欄	鐵餅	撐竿跳	標槍	千五百米	後部總分
(一)江善敬	成績	二〇·六	一九·八五	二·七〇	三三·四〇	五分五十秒	一四八〇
	分數	三三七	二四二	三三三	三二七	二一〇	
(二)丘天送	成績	二一·二	二三·七八	二·四四	三三·一〇	七分四十秒	一二六三
	分數	四〇〇	二九八	二二九	二六八	六八	

▲前後半部總分，江善敬三六二二分、丘天送二九五六分，

▲甲組成績

▲二百米　(一)連宜烈(二)陳光順(三)曾榮忠，二四秒、四，
▲三千米　(一)趙伯歡，十一分一二秒，
▲八百米　(一)陳光順(二)符和壽(三)鄭令鏞，二分二七秒二，

▲乙組成績

▲低欄　(一)連宜烈(二)陳光順，二八秒二，
▲三級跳　(一)林觀庭(二)陳錦芳，一〇·八六米，
▲撐竿跳　(一)江善敬，二·七〇米，
▲百米　(一)吳肇銓(二)謝授天(三)林松發，一二秒，
▲二百米　(一)謝授天(二)吳榮銓(三)陳春秀，二四秒二，
▲四百米　(一)謝授天(二)陳春秀(三)林松發，五九秒六，
▲千五百米　(一)黎建邦(二)余郇城(三)鄭佩禮，五分八秒六，
▲三千米　(一)黎建邦(二)朱憲章(三)何錫爵，十一分一秒，
▲低欄　(一)莊茂林(二)胡乙卯(三)白雙春，三一秒，
▲三級跳　(一)王南珍(二)魏璧平(三)白雙春，一〇·五〇米
▲擲鐵餅　(一)施新華(二)邵煥南(三)李天送，二四·一五米
▲擲標槍　(一)陳鎮祥(二)何添福(三)黃綠厚，三七·九〇米
▲撐竿跳　(一)周旦毅(二)黃綠厚(三)胡乙卯，二·七八米，

▲童子組成績

▲五十米　(一)周俊福(二)石永南(三)楊萬生，七秒八，

▲女子組成績

▲百米　(一)何孟華(二)鄧名倘(三)黃柳英，一六秒四，

▲個人總第一

(一)甲組陳光順，十五分，(二)乙組謝授天，十六分，(三)女子組鄧名倘，十四分，(四)童子組黃偉南，十八分，

籃球慶戰
中國隊大破麥令斯
79—15
略施小勁敵壘已摧 遠東錦標十九在握

行將代表中國出席遠東運動會之中國籃球隊，爲練習球藝起見，昨晚特約麥令斯隊作友誼比賽於中華籃球房，結果中國隊大勝，比數七十九對十五，裁判員徐振東，檢察員舒鴻，

中國戰將 共有十員

中國隊人選如何，迄未經協進會正式發表，但昨晚所出席之諸將，即爲選定之代表，全隊共十人，計天津隊六人，爲唐寶堃、姚恩漢、魏蓬雲、劉建常、王錫良、李國琛，北平隊三人，爲陳盛魁、王玉增、劉冠軍，及上海隊之陸鍾恩，

麥令難敗 未見弛懈

昨晚之戰，實殺雞而用牛刀者也，中國隊反掌而勝麥令斯，可不費吹灰之力，反見麥令斯則力竭計窮，欲抗無力，惟自始至終，盡力抵禦，未曾弛懈，競爭頗稱猛烈，不因望風而一面倒之比賽，精彩將因之大減矣，

有如機器 愈走愈靈

中國隊除陸鍾恩外，九人俱上場表演，輪流應戰，此入彼出，無論如何輪換，隊絡傳遞，及投擲之精彩美妙，絕不稍異，有如一部機器，愈走愈靈，無論輪齒如何掉換，終屬處處密合也，回顧麥令則一落千丈，大衰特衰矣，

中國進攻 先開紀錄

笛聲起兮殺機動，中國隊義無反顧，積極進攻，相持三四分鐘，中鋒劉建常得姚恩漢傳來一球，眞如燕子穿簾，球托入籃去，紀錄乃開，聲聲大起，

一球一球 魚貫而入

一球方消，繼而一球，一球，一球，絡續不絕而來，三前鋒劉建常、陳盛魁、姚恩漢，奇功疊建，一刹而得十八分，麥令則紀錄迄尚未開，麥令死少得球機會，即得之亦不能深入籃下，乃頻賦遠射，果然位斯蘭生舉手一擲，被其中心，麥令至此方纔得分，中國隊以後將唐寶堃、魏蓬雲諸將調入，愈戰愈順，勢如破竹，上半時成三十比八，

歡呼三聲 聊表謝意

兩隊球藝，相差萬里，麥令相形見拙，必與願違，觀者不免時有失笑，裁判員徐振東恐麥令難堪，乃在櫥欄時間，告衆曰，中國隊赴日比賽，必須先作練習，今承麥令隊允許作練習比賽，實應感激云云，乃偕全體觀衆，作三歡呼，

驚人神技 觀者叫絕

兩軍再戰，中國隊再顯威風，神出鬼沒之傳遞，毋怪麥令之眼目花迷，無從捉摸，觀者亦爲眼花撩亂也，唐寶堃百步穿楊，有球必入，投籃神技，令人不得不拍案叫絕，下半時中國隊共得四十九分，麥令只得七分，結果爲七十九對十五，中國隊大勝，

▲中國隊

姓名	位置	犯規	得分
唐寶堃	右鋒	〇次	十四
姚恩漢	右鋒	〇次	十二
陳盛魁	左鋒	二次	八
魏蓬雲	左鋒	〇次	三
劉建常	中鋒	〇次	三十
王玉增	右衛	〇次	一
王錫良	右衛	〇次	〇
劉冠軍	左衛	〇次	七
李國琛	左衛	〇次	四
	總計	二次	七九

▲麥令斯

姓名	位置	犯規	得分
婁芝	右鋒	〇次	四
鄭生	右鋒	〇次	〇
威廉斯	左鋒	一次	〇
林特脫	左鋒	〇次	〇
屈拉勒	中鋒	一次	四
霍金斯	右衛	〇次	〇
派金斯	右衛	一次	二
拉斯讀	左衛	一次	四
史得芝	左衛	一次	一
	總計	五次	十五

	中華隊	麥令斯
上半時	三十分	八分
下半時	四十九分	七分

光華大學運動會記

光華大學運動會，於昨日(四月念六日)舉行，分普通、幼童、女子三組，是日陽光暖和，極宜運動，惜場地濘滑，無精彩成績，然王季淮之成績，竟打破江大體育會之紀錄，亦可觀也，茲將各組成績列下，

▲普通組成績

項目	第一名	第二名	第三名	第四名	成績
百米	蔣鵬	俞培恩	金湯	王敬琛	十一秒四
二百米	俞培恩	蔣鵬	陶英傑	金湯	二四秒三
四百米	鄭琚	陶英傑	陳炳焜	錢耀彬	六〇秒二
八百米	陳炳焜	彭鑿基	楊貽清	吳華	二分二四秒
千五百米	舒照賢	陳炳焜	高昌南	吳華	五分十秒一
三千米	陳炳焜	舒照賢	高昌南	吳華	十一分十九秒二
跳高	曹沛滋・王耀聰・錢耀彬三人並第一				一米五三
跳遠	楊人偉	張耀琛	彭鑿基	王敬琛	五米六九
三級跳遠	王季淮	張耀琛	曹沛滋	彭鑿基	十二米五五
撐竿跳高	文渺痕	曾邦柱	劉炳蔭		二米六九
擲鐵球	王季淮	朱孟常	張國琛		十一米九四
擲鐵餅	王季淮	朱孟常	張國璇		二八米九二
擲標槍	王季淮	曾邦柱	張國琛	文渺痕	四三米五二
高欄	叢承棠	朱萃濬			二十秒一
低欄	楊人偉	陶英傑	鄭琚		二九秒四

▲幼童組成績

項目	第一名	第二名	第三名	第四名	成績
五十米	陶有德	趙鍾英	鄭志雄	王守餘	八秒
百米	陶有德	朱冠智	鄭志雄	唐濟樑	十五秒一
二百米	張冠文	張甲瀛	朱冠智	舒照英	二八秒四
四百米	張甲瀛	王世銓	徐良傑	馮保粟	一分十一秒
跳高	陶有德	趙鍾英	李明鏡	王世銓	一米二三
跳遠	張冠文	舒照英	張甲瀛	張子仲	四米一〇
擲鐵球	張冠文				七米七四

▲女子組成績

項目	第一名	第二名	第三名	第四名	成績
五十米	鄭梅倩	劉柳英	李行素	許一眞	九秒一
百米	鄭梅倩	劉柳英	李行素	潘雪華	十六秒一
跳遠	劉柳英	鄭梅倩		潘雪華	二米四六
擲鐵球	劉柳英	葛馨同			六米二八

▲個人總第一

(一)普通組王季淮、(二)幼童組陶有德與張冠文、(三)女子組鄭梅倩

工商足球
昨賽二場 今賽八場

昨日下午，市一公共體育場工商足球競賽會，比賽二場，二時二十分，仁字組市南戰勝追求，成績一比〇，三時四十分，勇字組滬西戰勝亞細亞，成績四比〇，茲紀後場之比賽詳情如下、

勇字組壞戰一週，成績最優，分數相等之滬西亞細亞兩隊，列陣交鋒，人人抱必勝之心，時時露緊張之勢，觀衆四千餘人，翹足引頸，圍場不散，足徵戰事之烈，初時雙方混戰，未得要領，歷四五分鐘，滬西前軍忽然傳球猛進，勢似暴雨，左內鋒得右方傳來之球，迎頭一腳，擊的一聲，飛入網窩，亞細亞經此一挫，怒髮衝冠，聯陣反攻，圍射敵門，紛擾移時，得一角球，猶未打進，意與轉減，滬西見有機可乘，長驅內犯，亞細亞鑒於前失，佈防極密，滬西前軍一時不能得手，前衛中堅，出而相助，左衛右突，殺得混身大汗，結果左內鋒又打進一球，下半時亞細亞中鋒王伯勇，頭頂腳踢，異常敏捷，右前衛談達輝，滿場飛馳，監敵極嚴，其他各將士亦特別賣力，故氣勢甚旺，奈滬西守門員眼明手快，未能斬關直入，久而久之，滬西內衛送球出境，中鋒挾之而前，傳與左翼，左翼振腳送至門前，亞細亞守門員，急待營救，而滬西之中鋒，已衝球入網矣，亞細亞連受巨創，陣線稍亂，苦戰多時，又失一球，遂成四比〇之結果，滬西奪得錦標，

今日秩序

與賽隊名	時間	裁判員
粉交對健勇	七時三十	張耀海
蜜南對勢文	八時四十	鄭錫民
健勇對美孚	九時五十	倪鴻民
紅黑對茂泰	十一時	張耀海
健進對西區	一時二十	盧宗文
上內門對市南	二時三十	鄭玉楠
追求對美亞	三時四十	張耀海
滬寧對中光	四時五十	鄭錫民

上海籃球會結果

隊名	組別	比數
健樂勝紅星	(乙四)	二三比一九
浩濛勝蛙隊	(乙五)	五二比六
平平勝郵務	(乙五)	二八比一九
友童勝羅浮	(乙六)	三三比一〇

▲今日秩序

與賽隊名	組別	時間	裁判員
友童對七梟	(乙六)	上午九時半	邵驥
黑貓對新陽	(乙六)	上午十時半	樂秀榮
銀星對梟光	(乙五)	下午六時	凌希陶
蛙隊對非非	(乙五)	下午七時	關鴻仁
爭進對七隊	(乙三)	下午八時	邵樂平
南光對星光	(乙四)	因故改期	

足球會今日秩序

與賽隊名	組別	時間及場地	裁判員
青華對星光	(足)	下午一時足球場	何春輝
友愛對郵務	(球)	下午三時足球場	沈志興
震旦對大江	(足)	下午三時田徑場	唐仲光

▲昨賽結果

▲悅華勝寶塔(華)四對二

▲震旦勝亞細(足)一對〇亞細棄權

華字組淘汰賽悅華勝寶塔後定下星期六與强華決賽、

杭市舉行 十三四華里之越野競賽

省立民衆教育館與體育協進會，爲提倡市民體育起見，於五月四日下午二時，舉行越野競賽，凡除去以體育爲職業之市民，均得報名參加，比賽地點以公衆運動場爲起點，由錢塘門經過白堤，繞西泠橋經裡西湖，仍返公衆運動場，約合華里十三四里有奇，風雨無阻，獎品之規定第一名獎銀盾一只，第二名獎小號銀盾一只，第三名獎金牌一面，第四第五各得銀牌一面，聞報名已有二十餘人之多，

江灣大賽馬第四日成績

▲第一次二哩共六匹馬起步
馬　騎師　磅分　獨贏　馬位
(一)品亞納 Peony　童振遠　一四〇　一六六　一〇六
(二)黑臉翁 Hurry On　抱而登　一三〇　一三二　一八〇
(三)哈特羅潑林 Hydroplane　黃濟濂　一三六　一二三　三四
頭馬勝半乘　二馬勝一馬頸　總票
(四)潑令司騰 Princedom　畢浩清騎一五三
(五)潑令司阿台而白 Prince Adelbert　恩加那沙騎一五八
時間　四分二六秒二　最後一掛得三一秒一
分頭　獨贏二十八元二角　馬位(一)七元八角　(二)六元六角　(三)八元二角

▲第二次一哩共十九匹馬起步
(一)香來林特 Jolly Lindy　鄭惠齡
(二)及克亞夫大孃 Jack of Diamond　李白
(三)廣東 Kwangtung　海士培
頭馬勝一乘　二馬勝一乘　總票
(四)英底康 Indian Corn　王得明騎一五二
(五)萬血而麥克 Racial Mark　明泥騎一四〇
時間　二分五秒　最後一掛得三一秒
分頭　獨贏二十七元七角　馬位(一)九元三角　(二)十七元三角

▲第三次一哩一掛得共十四匹馬起步
(一)司帝及士 Star Gazer　拿特
(二)愛埃梅而 Air Mail　泡脫亨
(三)蒙脫申納司 Mont Cenis　童振遠
頭馬勝二乘　二馬勝四乘　總票
(四)甲少敬浦色根 Censorship II　劉順德騎一三七
(五)潑倫脫 Promptfoot　孫信永騎一四七
時間　二分三六秒四　最後一掛得三〇秒三
分頭　獨贏八十元七角　馬位(一)十二元九角　(二)六元九角

▲第四次一哩共十一匹馬起步
(一)潑令司華而白 Prince Walbert II　畢浩清
(二)奈維立司色根 Novelist III　求大
(三)天馬山 Tien Mao Shan　拿特
頭馬勝一乘半　二馬勝一馬頸　總票
(四)地聽好司 The Tin Horse　田士騎一五一
(五)塗糊 Doo 黃浩騎一六〇
時間　二分五秒三　最後一掛得三一秒一
分頭　獨贏三十三元三角　馬位(一)十四元二角　(二)二十五元七角　(三)九元九角
(良駒落選者)可退勃麥克 Quotation Mark　海馬惟去騎一六三磅

▲第五次大跳浜賽兩哩半共八匹馬起步
(一)地果米力而 The Gomeril　及克
(二)老鐵而掘雷根 Royal Dragon　福開森
(三)華特而 Wardle　海士培
頭馬勝二乘　二馬勝一乘　總票
(四)蒙脫勃來克 Mont Blanc　李會司騎一五二
(五)鈕拉扶 New Life　田士騎一三五
分頭　獨贏五十七元五角　馬位(一)十七元五角　(二)二十二元五角　(三)十三元三角
(良駒落選者)萬色落克 Vasylock　麥根騎一七〇磅

▲第六次一哩一掛得共十一匹馬起步
(一)司比特夫脫 Speedifoot　孫信永
(二)勃立生 Brison　劉順德
(三)溫辦司 Wings　黃浩
頭馬勝二乘　二馬勝一乘　總票
(四)惠脫掘雷根 White Dragon　海馬惟去騎一四六
(五)天老爺子 Tien Law Motze　陸志和騎一五二
時間　二分四十秒四　最後一掛得二九秒三
分頭　獨贏三十二元一角　馬位(一)八元八角　(二)九元　(三)十元

▲第七次一哩一掛得共六匹馬起步
(一)法丁府而 Fighting Fool　田士
(二)蒙平 Moonbean　張叔剛
(三)潘生南而潑老的 Personal Property　黃濟濂
頭馬勝一乘半　二馬勝一乘　總票
(四)梅來 Mylae　恩加那沙騎一六二
(五)司爲脫拉府 Sweet Life　童振遠騎一六三
時間　二分四六秒三　最後一掛得三一秒三
分頭　獨贏十九元八角　馬位(一)八元九角　(二)九元八角　(三)十三元二角

▲第八次七法郎共十一匹馬起步
(一)密克司特勃而 Mixed Double　畢浩清
(二)辦倫康不納 Grand Company　海馬惟去
(三)勒甘抱愛 Lucky Boy　吳麟江
頭馬勝一馬頭　二馬勝半乘　總票
(四)尤色文 U. 7.　童振遠騎一四七
(五)皮而諜慶 Bill Merchant　張叔逢騎一五〇
時間　一分四七秒四　最後一掛得三〇秒一
分頭　獨贏三十五元五角　馬位(一)十元五角　(二)八元　(三)十一元一角

▲第九次九法郎共二十四匹馬起步
(一)潑來層脫會而生 President Wilson　羅斯
(二)喬來康米定 Jolly Comedian　黃濟濂
(三)福羅衣才 Flo Easy　梯柯拉沙
頭馬勝一馬頭　二馬勝半乘　總票
(四)亞而海羅 Old Hero　愛去柯拉沙騎一五三
(五)阿塔根潑林 Attacking Plane　恩加那沙騎一五〇
時間　二分二四秒一　最後一掛得三二秒一
分頭　獨贏二十元二角　馬位(一)七元八角　(二)七元六角　(三)十三元八角

▲第十次七法郎共二十四匹馬起步
(一)鐵克德克 Tick Tack　恩加那沙
(二)愛吐而道 Etoil d' Or　海馬惟去
(三)鉛東門 Cantonment　蔣稚懷
頭馬勝一乘　二馬勝半乘　總票
(四)悅來因爲特 Merry Invarder　張叔逢騎一四九
(五)衣脫莫 Eatemol　愛夫柯拉沙騎一五二
時間　一分五〇秒三　最後一掛得三一秒
分頭　獨贏二十五元一角　馬位(一)八元七角　(二)十七元六角　(三)八元二角

▲第十一次馬夫賽一哩半共十一匹馬起步
(一)哈特羅潑林 Hydroplane　馬夫
(二)曼來少此 Merry Thoughts　馬夫
(三)山西 Shansi　馬夫
頭馬勝一乘　二馬勝半乘　總票
(四)地惠而儒好司 The Wellknown Horse　馬夫騎一四一
(五)克老特掘來根 Cloudy Dragon　馬夫騎一四〇
時間　三分十二秒二　最後一掛得三〇秒三
分頭　獨贏四十二元六角　馬位(一)十二元　(二)十元二角　(四)十

香檳盃賽
今晚舉行香檳賽 儉德會與天馬隊

今晚八時半，爲第二屆乒乓香檳杯賽之期，已誌昨報，茲悉該杯賽，與會爲鄭重起見，特請網球健將溫錦康及俞斌祺二君爲裁判員，並請名譽會長洪寶鈞等之合，屆時必到云，……之君致……得決賽權之儉德會與天馬隊精健兒，屆時必益加興奮，分外努力，齊人以精彩之表演也，

神文女學 昨日運動會

本埠西門神文女子中小學校，於昨日(二十六)下午二時在該校操場舉行春季運動會，來賓到者約千餘人，表演成績，均極優美，尤以小學六年級陳榴貞之籃球擲遠一六、二五米，四年級朱慧貞之跳高一、二一米，初中三潘佩青之跑跳遠三、九五米，爲最可觀，團體操以四年級之割麻舞，初中三之團體立定跳遠爲最佳，其餘各節，亦極整齊活潑，茲將其田徑賽之成績，紀錄如左、

▲五十米賽跑　中學潘佩青七·四秒，小學……
▲籃球擲遠　中學應……一四·九六米，小學陳榴貞一六·二五米，
▲跑跳遠　中學潘佩青三·九五米，小學陳榴貞三·七一米，
▲跳高　中學施如璋一·二一米，小學朱慧貞一·一二米，

游藝
商務工會新劇科今日公演

商務印書館工會新劇科宣稱，本科定於本星期日(廿七日)下午二時，在商工大會場舉行第五十一次公演，戲劇家李昌鑑君新編之『革命面人』，金仲英所編之『怪的血』，該兩劇近已排練純熟，屆時定有一番盛況云，

唐拾義 防癆久咳丸

此丸每瓶必附驗眞券一張，直接交回總行，可換本廠閱書，如無券或有僞券而照相模糊者，均爲僞品，請勿購誤，至要至要

上海廣西路轉角父子大藥廠　各埠經售　每瓶一元

目光不健速配
吳良材眼鏡
完全晶石製片
儀器驗目配光
出品堅固耐用
價格劃一不二
老號…小東門內大街中
北號…南京路勞合路口

滬杭甬鐵路行車時刻表
滬杭段

〇下行車

▲上海北站開　上午七點二十分(快車)　上午九點十分(特快車)　上午九點五十分(三四等車)　下午三點五十分(快車)　下午五點(特快通車)
▲上海南站開　上午七點十分(快車)　上午九點〇五分(特快車)　上午九點三十五分(三四等車)　下午四點(快車)
▲松江開　上午八點三十四分(快車)　上午十點二十九分(特快車)　上午十一點十分(三四等車)　下午五點二十三分(快車)　下午六點五十七分(特快通車)
▲嘉善開　上午九點二十四分(快車)　上午十一點四十分(特快車)　上午十二點十六分(三四等車)　下午六點十三分(快車)
▲嘉興開　上午九點五十八分(快車)　上午十一點四十六分(特快車)　下午十二點五十三分(三四等車)　下午六點四十七分(快車)　下午八點十分(特快通車)
▲硤石開　上午十點三十六分(快車)　下午十二點二十一分(特快車)　下午一點三十八分(三四等車)　下午七點三十二分(快車)
▲長安開　上午十一點二十二分(快車)　下午十二點五十六分(特快車)　下午二點十六分(三四等車)　下午八點十一分(快車)　下午九點十七分(特快通車)
▲杭州開　下午十二點三十分(快車)　下午一點五十五分(特快車)　下午三點四十六分(三四等車)　下午九點五十五分(快車)　下午十點十五分(特快通車)
▲閘口到　下午十二點四十五分(快車)　下午二點十分(特快車)　下午四點十五分(三四等車)　下午九點三十分(快車)　下午十點三十分(特快通車)

〇上行車

▲閘口開　上午六點四十五分(快車)　上午九點二十五分(特快通車)　上午十點十分(三四等車)　下午三點十分(快車)　下午五點四十分(特快車)
▲杭州開　上午七點十五分(快車)　上午九點五十分(特快通車)　上午十點五十分(三四等車)　下午四點十分(快車)　下午六點〇五分(特快車)
▲長安開　上午八點二十三分(快車)　上午十點四十分(特快通車)　下午十二點十三分(三四等車)　下午五點二十七分(快車)　下午六點五十九分(特快車)
▲硤石開　上午九點三十六分(快車)　下午一點(三四等車)　下午六點三十一分(快車)　下午七點三十一分(特快車)
▲嘉興開　上午九點四十七分(快車)　上午十一點五十三分(特快通車)　下午一點五十四分(三四等車)　下午六點五十分(快車)　下午八點十三分(特快車)
▲嘉善開　上午十點二十一分(快車)　下午十二點二十一分(三四等車)　下午二點十五分(快車)　下午七點三十七分(特快車)
▲松江開　上午十一點〇五分(快車)　下午十二點〇四分(特快通車)　下午三點二十八分(三四等車)　下午八點〇八分(快車)　下午九點二十六分(特快車)
▲上海南站開　下午十二點三十分(快車)　下午一點五十五分(特快車)　下午四點十五分(三四等車)　下午九點(快車)
▲上海北站到　下午十二點三十分(快車)　下午二點〇五分(特快通車)　下午五點十分(三四等車)　下午九點三十分(快車)　下午十點四十分(特快車)

注意〇表內特快通車係甯杭直通特別快車

今日戲目

▲電影院▼

影院	片名
巴黎	哥薩克
卡爾登	犧牲
奧迪安	情漂愛慾
百星	馬戲
上海	三慾
北京	花燭之夜
南京	結婚之後
九星	慾海潮
共和	洪水淹軍記
普慶	浪漫軍人
東海	無聊生活
中央	全國運動大會
新中央	九十集紅蓮寺
恩派亞	頭二集新西遊記
中華	大學皇后
皇宮	前部火燒百花台
卡德	三集新西遊記
萬國	江湖念四俠
通俗	山東鏢客
世界	全部紅俠
飛霞	車運國
中山	戰地鴛鴦
新愛倫	大武當山俠
虹口	貴族千金
武昌	大呆不怕死

▲外埠電影院舞臺劇▼

院名	戲目
光華	草裙艷舞
南京新光	風流水兵
南京大同	英雄與美人
杭州	碎琴樓
福星	漢中情

▲舞臺劇▼

舞臺	日戲	夜戲
天蟾舞臺	七本封神榜	八本封神榜
大舞臺	獨木關	連環套
丹桂第一臺	頭本驚天動地	三本驚天動地
上海舞臺	賀天保	獨木關
三星舞臺	頭本水泊梁山	二本水泊梁山
更新舞臺	三四本嘉興八美圖	山東響馬

●遊藝場●

場名	日戲	夜戲
先施京劇	二本貍貓換太子	二本開天闢地
先施影戲場	日夜開映 飄流俠	
永安京劇	上天台	父子哭城
永安影戲	日夜開映 大攝影場	
新新精神園	三約賣花	牡丹亭
大世界乾坤劇場	鐵公雞	三本江湖奇俠傳
大世界共和新劇	KK女士	黑虎鬧西川
大世界	獅吼記	牡丹亭
小世界乾坤劇場	王銀亞	四杰村
小世界愛華新劇	斷腸草	五本美姑娘 舞女
神仙世界女子京戲	斬黃袍	哭五元墳
神仙世界男女新劇	刺馬張文祥	三角戀愛
新世界影戲	義務女偵探	
新世界京劇	三擒臥龍崗	頭本西遊記